明治卅九年十月廿四日第三種郵便物認可
大同元年七月二十六日第三種郵便物認可
康德五年三月廿六日 THE SHENG CHING SHIH PAO (日刊) 星期六 第一萬零五十五號 (一)

盛京時報

農曆戊寅二月廿五日
昭和十三年三月廿六日
西曆一千九百卅八年

論說

新英使與蔣政權 (傲霜庵)

駐滿意國初次公使柯爾鐵寮。已於二十三日入內。恭謁皇上。呈遞國書。儀禮隆重。盛極一時。加以適值春暖時期。萬人空巷而出。熱心歡迎。蓋羅馬使節。遠渡重洋。入滿洲國都者。洵是曠古之盛事。乃皇上德澤。與新邦聲威。光被南歐古國之所致耳。

此次意使晉京之日。吾人轉不禁聯想及苟延殘喘之黨國政府。先是英國政府。調動駐華大使。而新大使銜命抵滬。已閱多日。曾在赴任途上。經過香港。公然聲明曰。抵滬後。當即前往重慶。呈遞國書。詎知自抵滬以後。兩次變更日期。迄未啓程。果於何日。呈遞國書。殆難逆料。是以不[illegible]外間頗滋疑竇。雖香港英國官憲。亦殊深詫異。一面黨國政府。因之懊惱異常。惹起一種恐慌。依吾所見。其理由極爲簡單淺近。亦乃人類共通之思想。雖蔣介石以及其餘黨人。當能了解個中理由。理由爲何。曰。淸晨拜朝暾者有之。日暮拜落暉者未有之也。

英人平素得意自鳴曰。大英帝國領土內。絕無落日。但今日英國漸嘗落日况味。所以雖新大使。對於蔣政權。不無『夕陽雖好』之嘆。又就戰局現狀觀之。徐州一帶之包圍殲。今正酣。而交戰範圍。異常廣大。長江沿岸。亦在其內。倘按爆擊地域論。黨國首都(重慶)陪都。(漢口)均在戰地之列。今新英大使。欲齎國書赴重慶。則勢不得不經過前此交戰地域。而此行必須得日本軍憲許可。惟在徐州未陷落以前。日軍不肯輕易予以許可。英使一再改期。遲遲吾行者。豈以此故耶。他日徐州陷落。戰局告一段落。則日軍固不吝予以許可。然是時黨國首都。仍爲重慶與否。已屬疑問中之疑問。果爾、則堂皇駐華英大使。一轉移間。或變成『無任所大使』(Ambassador at Large) 亦未可知。

語云君子善豹變。原來英人以君子(Gentleman)自命。以君子國自居。所以自然而然其外交亦爲君子外交。善變無窮。但其方式略爲一定。即前倣後怯。虎頭蛇尾是也。試就彰明較著之最近事實言之。對意對德。無不皆然。而可憐的阿比西尼亞、奧大利、盡爲英國君子外交之犧牲。自德奧合邦以後。對於捷克。亦漸返君子本來面目。動輒顧而言他。數日前。外間傳說。英國新外交方針。略謂、今後英國對於捷克。並無從新負担條約義務之意。緣現在德國。對於捷克。不越境進兵。他日不幸進兵之時。縱令英法兩國。向德國實行軍事的干涉。果有效果與否。不無疑問。今乃英首相張伯倫。二十四日在彼國下院演說外交方針。公然聲明曰。英國對於捷克。未曾予以援助之公約。語云『君子之交淡如水』。此次英國外交。冷冷淡淡。如水如冰。眞是入君子外交之三昧者非歟。

按當捷克脫離奧國獨立時。英國援助殊多。自獨立以後。貸與巨款。以助經濟。孰意國難臨頭之今日。則冷然放棄。視如路旁之人。行將爲君子外交之犧牲！所當牢記者。捷克不是極東島嶼。亦不在非洲一隅。實爲歐洲中央之一國家。而英國待之旣然如此。則以君子自命之英人。遇有飛機炸斃無辜之事。乃無論爲西班牙爲中國。忽動公憤。大聲疾呼。謂爲違反人道。未審英國之傳統的冷酷外交。果不違反人道乎。

敬告中國黨人。中國在英國之千萬里外。比諸阿比西尼亞更甚遠。按常識論之。就常理觀之。英國之視中國。固不如捷克。又不如阿國。未知久患單思病之中國黨人。時至今日。尙執迷不悟。抱柱到底。以赴水中之會乎。殷鑑不遠。請看阿帝末路。與捷克現狀！諸公倘不辭愼思熟慮。仔細檢討。則當舉有餘師。

最終日議會 電力案可望通過

【東京廿五日電】廿五日最終日議會、貴衆兩院自午前十時起、開本會議、而懸案之電力案、對貴族院修正案、兩院開協議會、討議妥協案、故電力案不延長會期、是日內可望通過兩院云、

沂州總攻擊開衅!!!

硝煙彈雨籠罩縣城 魯省東南敵根據地垂危

【濟南二十五日電】曾擊破依據沂河左岸地區一帶堅陣敵軍之日軍〇〇部隊、自二十四日朝來、以敵軍恃爲山東省東南地區之據點沂州爲目標開始猛烈之總攻擊、

【又電】片野部隊、廿四日拂曉攻略沂州東北方四公里范家宇附近桃園敵陣、日軍中平部隊對該方面之敵軍、加以猛炸、日軍空陸猛攻、敵軍自廿二日至廿三日拂曉、陣亡已達一千餘名、向南方開始退却、於是以沂州爲中心之日軍壓迫陣、刻刻縮小、沂州運命正如風前之燈云、

【又電】已完整總攻擊山東東南方地區敵軍據點沂州之體勢、日軍片野部隊、與〇〇部隊協力、自二十日以來、一齊開始總攻擊、將於沂河左岸之各部落、闗築堅陣抵抗之龐炳勛軍、張自忠軍約四萬之大軍完全擊破、曾行前進中、而已將沂河左岸之敵軍陣地、殆已攻略疾驅、又向沂州縣城東方一里敵之左岸最後的防禦陣地進迫、二十四日朝、一齊以沂州縣城爲目標、開始猛擊、砲聲隆隆、震動山東之平野、極其壯烈、沂州敵軍利用沂河河流、於其左岸、構築二重之塹壕、更於沂州城外周圍、設有八條塹壕、努力於拚命之防戰、但因日軍果敢之攻擊、敵軍早亦動搖、沂州陷落、已迫於目睫、

四万黨軍成甕中之鱉

【兗州二十五日電】佔領沂州之門戶獨樹等地之日軍〇〇部隊之一部、二十四日朝來、進出於沂州東南地區、於是沂州已在於由北及東之半月形包圍圈內、沂州及台兒莊街道、被日軍〇〇部隊遮斷、沂州城、敵軍四萬、僅於南方有一條之退路、

寫眞說明

意大利訪日使節團一行十八名、於二十二日正午、蒙天皇陛下賜謁、更於豐明殿賜餐、禮遇倍極優隆、(圖即一行於帝國旅館之情况、)

佔領張渚鎭

【南京廿五日電】爲掃蕩廣德北方三州山系之敵軍、刻正繼續南進中、掃蕩太湖西側南進中、前於十八日已到達宜興之田上部隊、廿二日在張渚鎭(宜興西南約廿公里)附近、擊滅約二千之敵、廿三日占領該地、更南方追擊敵中、於此戰敵之損害約達一千、又掃蕩太湖上之殘敵後、於宜興東方地區登陸、向西南進擊之石井部隊、廿二日在銅官山(宜興西南方約十公里)附近、殲滅約三百之敵、

日軍猛攻台兒莊敵陣 截斷與沂州城聯絡 張自忠軍悟其不利狼狽不逭

【兗州二十五日電】日軍〇〇部隊、二十四日午前十一時、急襲據棗台線要衝台兒莊取北上姿勢之四川軍及關麟徵聯合軍兩萬、使受大打擊、而歸沉寂、緣中國軍以台兒莊爲重要根據地、欲與據沂州街道中央向城附近之張自忠軍連絡、兩三日來、即有所活動、日軍爲先發制人、以迅雷不及掩耳之手段、遽施猛攻、卒破其企圖、不得完全捨棄與沂州城之連絡、據內田航空部隊由空中偵察、向城附近之張自忠軍、探知此情、二十四日午後在大混亂中、與兵車五十輛同向沂州移動、擬與本軍會合、按台兒莊爲棗台線與大運河之終點、乃中興煤礦運煤之重要地點云、

×　×　×

津浦線兩側殘敵淸掃戰

【濟南廿五日電】將敵追至連結於徽山湖之大運河以南之日軍、刻更展開津浦線兩測之殘敵殲滅、節節將此淸掃、並占領嶧縣之〇〇部隊、更向南方大運河棗台鐵道終點台兒莊擊破敗敵、繼續猛進、嗣於廿四日猛攻蟠居於嶧縣南方十二公里之泥溝之約五百敵軍、捕虜三百名後、已將該地占領、尙有一部、猛追敗走之敵、迫至台兒莊、並韓莊東方地區之殘敵、亦被掃蕩逃於省外、一方以日軍之進擊、其中央線已被擊破之敵、以在沼澤地帶西南方地區之山東軍、來向日軍側面移動、故日軍於廿三日已開到韓莊西北十　公里之小官屯、應擊山東軍一千二百餘之敵、予敵一徹底的打擊、敵遺下屍體三百餘具、向鉅野方面走潰矣、

占領泥溝(嶧縣南方)

【濟南廿四日電】占領嶧縣之〇〇部隊、更向南方大運河、與棗台鐵道之要地台兒莊、於擊破敗敵中、而行猛進、廿四日朝、猛攻依據嶧縣南方十二杆泥溝約五百之敵、擊斃其三百餘、遂占領同地、

近衛首相覲見天皇陛下

【東京廿五日電】近衛首相廿五日午后一時半晉宮覲見天皇陛下、關於議會之經過並一般政務、委曲上奏、並奉答種種御下問後、即退下御前云、

臨時政府財政充裕 積極着手土木工作

【北京廿四日電】中國臨時政府、自客臘接收華北海關以來、關稅收入全部保管、以鹽稅、統稅爲主要財源、節約冗費、力謀確立行政財政基礎、於是政府財政、極其充裕、將自下月四日、對河北、山東、山西三省、每月發給治安維持費及土木事業費、進行極積的工作、

臨時政府公布省道縣組織大綱

【北京廿四日電】中國臨時政府廿四日公布省、道、縣公署組織大綱、即日於河北山東及其他治安確立之各地實施、

青島特別市長 趙琪氏就任

【北京廿四日電】中國臨時政府、決於四月對青島實施特別市制、將由現任市長趙琪氏提昇特別市長、

日華經濟協議會 定今日正式成立 寺內、王克敏間舉行歷史的簽字

【北京廿五日電】基於日華經濟提携之華北經濟開發最高指導機關、即日華經濟協議會定廿六日午前十時起、在北京王委員長歷史的覺書簽字、同時在鞏固之基礎之下實現、而中國經濟建設、將踏進可誇耀之第一步云、

【北京廿五日電】日華經濟協議會、業已定於廿六日於寺內最高指揮官與王克敏氏之間、實行關於該協議會設置之簽印、而正式成立、而於此以前、可爲對於該協議會之日本側之準備機關之經濟委員會、於廿四日以平生最高顧問爲委員長、於軍當局內設置、並於同日午後、開第一回會議、關於今後之方針、已行種種協議、然而今後之華北經濟開發、將以日華經濟協議會爲中心、於中國臨時政府新設之實業部及經濟委員會之三者間、謀連繫協力、大體依左記之方針、日華提協、而行開發、指導、監督、督勵、至於日華經濟協議會設立之趣旨及委員之人選、定廿六日正式發表、

一、日華經濟協議會、除交通、郵信部門外、須企圖決定華北重要產業之綜合會開發方針、

一、根據該協議會之決定、臨時政府實業部、須制定此實施所需之主要法令、公布實施、

一、該協議會、根據臨時政府之趣旨、對華北開發會社其他產業開發機關、支持右記決定方針、指導督令綜合的經濟開發、

覥顏求情之一封書 懇乞日軍高抬貴手 敵邀擊隊司令誠可笑

【蕪湖廿五日電】敵軍邀擊隊司令、今居然函致警備華中佔領地帶最前線灣沚鎭之日軍請緩討伐、以此足証中國特有之邀擊隊戰術、在日軍之前、亦完全胆怯矣、

緣近日警備灣沚鎭之長谷川隊諸角隊方面步哨線、發現一手執白旗之中國人到來、向警備隊長諸角中佐面呈書信、展開看時、乃進退維谷之安徽省中部警備隊司令宗漁舟、自述苦衷、請求日軍緩和討伐、中佐見此、不禁啞然而笑、當令該軍使持回答函謂如能率衆棄戈投降、當保障其生命與生活、否則日軍當斷然討伐殲滅、一卒不留云云、而使中國軍面目躍然紙上之該函內容如左、

大中華民國攻擊總司令宗漁舟函、呈日本軍灣沚鎭守備隊長之前、查中日兩國、旣同文同種、自當相敬相親、永修和交、(中略)自事變發生以來、已閱半載、貴國財力實力之損失甚大、兩國相傷、徒使歐美諸國、得漁人之利、蓋智者所不取也、宜速講求和平解決之道、(中略)惟貴軍爲軍規嚴正最重人道之軍隊、故不嘗燒棄倒破民屋、請稍緩和銳鋒、而我等破壞橋梁、妨害交通等行動、全係奉中央軍指令、非我等本意、切望對正規軍以外、善取寬大處置云云、

駐滬英財務官赴日 刺探日對華經濟政策

【神戶廿五日電】以中國聯合準備銀行之活動、並以敗戰蔣政權之幣制、惟有崩潰之一途、對外滙兌行市、逐漸低落、於法幣潰滅有重大利害關係之英國、大爲焦燥、廿四日下午五時、駐滬英國財務官赫爾伯 齊氏、乘輪抵神戶、而渡日、該氏之訪日、似在刺探日對華經濟政策、而欲得到某程妥協的結果、頗堪注目、定於廿五日乘車東上、

山口縣德山港 決定爲要港

【東京廿五日電】海軍省副官談由四月一日起、山口縣德山港決定爲要港、德山要港、屬於吳鎭守府司令長官之隸下、於此設置吳海軍港務部支部、使担任該要港之取締、

英意兩國新協定 近將正式成立

【羅馬廿四日電】駐意英國大使巴斯脅士、廿三日下午到意大利外交部訪齊亞諾外相、晤談甚久、席間似已協意英意交涉中心問題之地中海新協定、勢力範圍、近東地方反英宣傳取締等事、此間有權威者、對交涉前途、極抱樂觀、據談兩星期以內英意間當可成立新協定、

京津兩市 設日華貿易協會

【北京廿四日電】關於京津地方之對日貿易調整方針、前於日華兩國貿易關係者間、曾繼續協議中、茲北京商務總會與天津商務總會之間、組織京津商務總會聯合會、決成立日華貿易協議協會云、

三國海軍專家會議 決援用滑梯條項

【華盛頓廿四日電】聞英、美、法三國海軍專家會議、約經月餘協議結果、已決定援用滑梯條項、哈爾國務長官、廿四日會見新聞記者團、肯定此事、言明如左、

英、美、法三國海軍專家會議已決定援用一九三六年倫敦海軍條約滑梯條項者、乃爲事實、已擬分別勸告三國政府可援用滑梯條項、建造超過條約制限之大主力艦、按國務部當局之言明、美國政府依據三國會議之決定、近將正式向中外闡明援用滑梯條項之方針、發表形式、似將以英美兩國政府交換備忘錄之形式行之、

本報廿五日午前零時發行不再誌號外又是日午前十時發行不再誌號外

本日三大張

第三回

全省正副縣長會議
昨日賡續舉行
協議民生・警務・實業各廳事項

奉天省第三回縣長及副縣長會議之第二日於二十五日午前九時起、復於省署大禮堂內賡續開始議案審議及質疑應答、關於地方行政刷新及街村之育成各項、舉行指示後、即由前田警務廳長、新井警備科長及關係科長等、對於非常時局下省內治安對策、舉行指示後、旋更由實業廳井上農林科長、對於戰時經濟體勢強化上及產業開發上、舉行詳細之指示、正午休息、於省署門前合撮紀念寫眞、午後一時起、由王民生廳長、高尾高等敎育科長、對國民敎化事項、行相當之指示及質疑應答、終了後、更由官房及以外各廳行注意事項之指示後、於是第二日之日程、乃即終了、玆當日各廳科協議事項如下、

▲警務廳
(一)關於匪賊掃滅之徹底事項
(一)關於治本工作之徹底事項
(一)關於戶口調査之普及徹底事項
(一)關於市街村自衛團組織之強化事項
(一)關於思想工作事項

▲實業廳
(一)農事合作社之擴充事項
(一)農畜林產各部增產並生產改善爲目標營農方法之合理化事項
(一)佃農慣行之改善事項
(一)勸業基本施設之整備事項
(一)日本移民之招致事項
(一)商工公會之整備事項
(一)中小商工業者之組織化

▲民生廳敎化事項
(一)新學制之趣旨徹底
(一)實業敎育之強化
(一)女子敎育之改善
(一)初等敎師之素質向上並待遇改善事項
(一)農民修練所之擴充事項

奉天鐵路學院 二期生畢業式

奉天鐵路學院第二期本科學生一百四十五人、肄業期滿、乃定廿六日上午十時在該校禮堂舉行畢業式云、

法院旁聽錄

因小孩子爭吵 尖刀扎死姐夫

李方元、瀋陽縣人、年四十二歲、住第八區小洋河、農夫也、家赤貧、姊弟二人、姊已早嫁仝村王興周爲妻、康德四年舊歷臘月二十八日、舊年已屆、鄉間習慣、人人必須剃頭剪髮、李方元之子與王興周之子、求人剃頭、因先後爭執、致生口角、李方元竟將姊丈王興周、用刀扎傷身死、經鄰人袁何氏、報告村會、將伊逮捕轉送奉天地方檢察廳、偵查屬實、起訴同級法院、經審判官閻光閭、開庭審理、玆將筆錄記下、

問、(李方元)多大歲數、
答、四十二歲、
問、那縣人氏、
答、瀋陽縣人、
問、住什麼地方、
答、第八區小洋河村、
問、你是作什麼的呀、
答、我是莊稼人、
問、你家有什麼人、
答、有女人、二個孩子、
問、有什麼產業、
答、靡有產業、
問、王興周與你什麼關係呢、
答、是我親姐夫、
問、你姐姐還在嗎、
答、在呀、
問、你是那一天、把他扎死的呢、
答、去年舊歷臘月二十八日
問、因什麼事呢、
答、因他兒子剃頭、我兒子也剃頭、因先後爭執、他罵我、他就去啦、我到他家去、這句幾句話、他正拿刀裁對子、他拿刀就砍我、我拿手一擋、還不是將我的手上筋都砍斷啦、法官看看吧(將左手舉起)、我急啦、奪刀砍的他呀、
問、你怎砍的他呢、
答、我一回身、對面砍的呀
問、你姐姐看見麼、
答、看見啦、
問、當時怎說的呢、
答、她下炕拉架、不知怎的會上來人、把我綁上、搶刀的時候、我的心都胡塗啦、眼睛都黑啦、
問、搶刀的時候、你姐姐看見啦嗎、
答、看見啦、
問、刀是誰的呢、
答、頭一天他殺猪、不知他借誰的呀、
問、王文斗不是與王興周住東西屋嗎、
答、是、還是他(王興周)的家任呢、
問、他(王文斗)說刀是你的嗎、
答、不是、
問、王永恩你認識不、
答、認識是他(王興周)表兄、
問、他說是你借的刀嗎、
答、不是、
問、你姐姐說他家、靡有尖刀嗎、
答、是他的呀、
問、連你姐姐、也說刀是你的嗎、
答、她們是男女、一定向他說呀、
問、你扎幾刀、第二天就死啦、
答、是、不知幾刀砍扎的呀、
問、究竟是砍是扎呢、
答、當時胡塗、不知道啦、
問、已死王興周、身上是扎的傷啊、
答、我不知道啊、
問、袁何氏拉架、你看見靡、
答、她去的時候我正搶刀呢、
問、你說搶刀、誰看見啦、
答、他媽仝我姐姐、都看見啦、
問、你說砍你手、袁何氏看見靡呀、
答、我倆人正撕羅、她去會上報的呀、
問、裁對子幾張紙呢、
答、寫完的對子、裁啦、好貼呀、
問、貼靡呢、
答、正裁、還未貼呢、
問、他媽作什麼呢、
答、在灶坑打漿子呢、
問、你與王興周素日有仇靡、
答、靡有、頭一天、他還找吃猪肉來呀、
問、袁何氏是先拉架後報會、可是先報會後拉架呢、
答、我倆正撕羅、未看准哪、
問、王文林也說、刀是你借的嗎、
答、通條是我借的、我靡借刀啊、
問、王興周靡刀、不假吧、
答、我不知道啊、
審判官宣諭、本案候調査畫押下去吧、(閉庭)

公立學校敎員及學生 制帽徽章規定

奉天市政公署敎育科、曩者對於市內公立學校之女子敎員、決定以女子協和服爲制服、業已實施、頗爲一般好評、玆聞該科、決定更將男子敎員之服裝統制、擬於六月一日、實施制帽、令全体敎員一律戴用、帽係國防人形如軍帽、徽章繞以金絲花作月中桂、內有『國』『優』等字樣、以表示國民學校或優級學校、於是本市敎員、身穿協和服、頭戴制帽儀容整肅、顯示非常時下師資之規範、又聞該科、以現用之學生徽章、漫無區分、未適合新學制、故擬自四月一日起、一律更改、花樣即與敎員徽章同樣、表示國民學校或優級學校、惟以黃銅製之、學生帽以係國防色、優級學生帽綫兩條、國民學生帽綫一條云、

交通部在京開催 郵政管理局長會議

【新京專訊】由二十三日起、亘三日間、在交通部開催郵政管理局長會議、集全國郵政專門家於一堂、討論關於郵政之基本方針、首由交通部大臣致訓辭、次由哈爾濱岐部局長答辭、繼則總局長演說、及各管理局長報告各地行政權移讓後之地方郵政狀況、由日本郵便局轉入之日本郵便局員一千數百名、向滿洲國郵政躍進改善途上邁進、一方辦理郵政件數、日趨增加、將國家發展狀況、如實表現、當時代谷新京副局長、曾談國都郵政事業移讓時現地當局之苦心、並進言將來之改善方策、因責任與勤務倍加、應極力使滿系從業員之素質向上等問題、次由中島奉天局長、報告奉天市移讓後郵政狀況及改善方策、並因人口增加、關於重要都市郵政事業改善之根本方策、最後有郵政總局之指示事項、故本會議將入於本格之議論云、

于治安部大臣 定期來奉視察

于治安部大臣、玆爲視察奉天省管下起見、預定四月一日下午二時十三分、携隨員六人與顧問小川中佐、乘『鳩』號車同道自京來奉二日視察在奉國軍各部隊、被服廠、軍械廠、三日下午一時五十二分赴山城鎭云、

瀋縣指定村 計劃行事

瀋陽縣公署、爲徹底謀立街村振興之方策、本年度增置指定村三十二村、以期漸臻普及達成振興之實際各節、曾誌前報、玆該署對各指定村之計劃行事如左、
一、村之實態調査、
二、村務刷新及整備、
甲、村吏員之訓練
乙、村公所內容之充實化、(一)村吏員事務責任感之強化、(二)村吏員事務統制及連絡強化、(三)村民對於村公所自覺之強化、(四)村公所諸帳簿之整備、(五)村吏員對村民之指導、(六)村公所與各機關之連絡、

寄贈同文書院圖書 募集成績極良好

奉天圖書館及全滿各圖書館募集中之爲東亞同文書院圖書館復興寄贈之圖書、近日已告截止、册數五千、突破估計價格示所謂二萬圓之非常好成績、書院當局、不勝欣喜云、

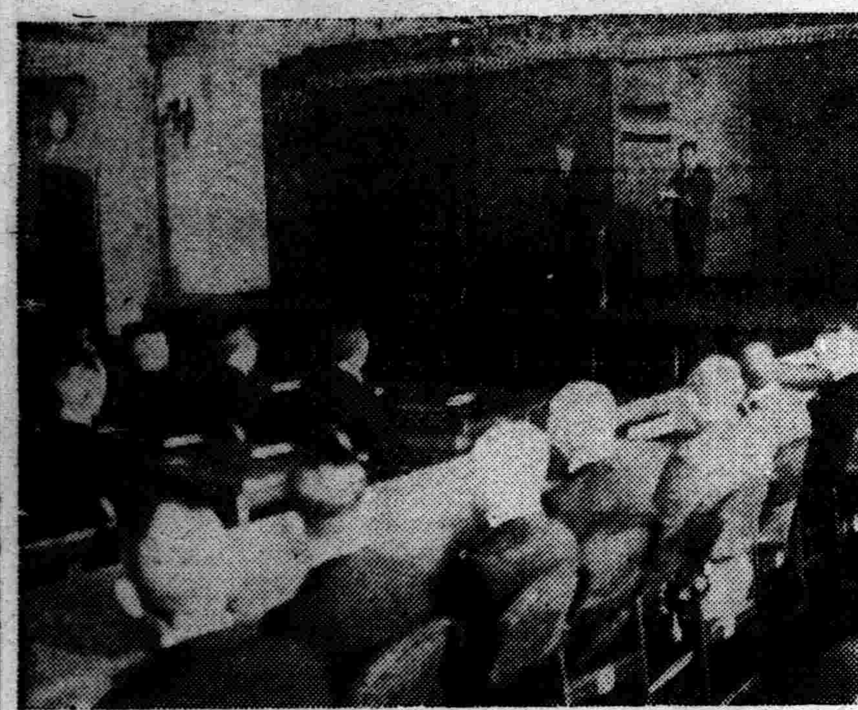

寫眞說明　(上)植田全權大使前晚在官邸舉開之意公使招待晚餐會(下)在新京國務院大講堂開催之全國司法官會議、

意親善使節團將來滿 首都籌備盛大歡迎

【新京專電】近將來訪國都使羅馬、東京、新京防共軸心益臻堅强之意大利親善使節團、即將來滿、國都於盼待之中、已充斥歡迎色調、二十三日値意公使捧呈國書、致滿意兩國旗、欣然飄舞於家家門前、不過於兩國旗交錯之中、已換爲『歡迎意國親善使節』之文字、所有樂器店、舞場、咖啡館、齊演『法西斯蒂歌』與『愛國進行曲』之二重奏、在充爲意大利臨時公使館之大和旅館樓頭、有三色旗飄飄飛舞、以該旅館之經理人爲中心、竭力準備歡迎及裝飾居室、而以神吉外務局長官爲委員長之政府歡迎準備委員會、傾竭全力、整備豪華之歡迎陣容、再鐵道總局、亦擬於特別列車上掛展望臺、以慰一行之旅程、正極力準備中、而新京放送局、迎該一行、擬作滿意國際放送、頃與意大利放送局交涉中、併擬於一行滯京中、放送歡迎使節團特輯目錄、協和會製十萬滿日意國旗、使首都分會總動員、準備舉行市內大執旗遊行、如是國都新京官民一致對此親善使節整備衷心歡迎陣云、

古山次長來奉

滿鐵新京支社次長古山勝夫氏、廿五日午前八時廿分乘車由新京來奉、即歷訪關係各方面、作新任拜會云、

瀋陽縣七區新城子村 發生猩紅熱患者

瀋陽縣七區新城子村、住戶加藤田輝男、現年五十歲、本月十七日偶染時疾、嗣經與世里盛夫醫師診治、診定係猩紅熱傳染症、現經收容滿洲醫科大學、加緊醫療中、診定後、當即由各關係機關、於患病現場、嚴重消毒、並正調査其傳染系統云、

加藤駐奉總領事 定今日到任

新任奉天總領事加藤傳次郎氏預定乘二十六日午後二時四十分到着〃亞細亞〃到任、

鮎川滿業總裁 定下月東上

【新京專電】鮎川滿業總裁自抵京以來、即聽取各董事說明關於滿業及其姊妹會社之今年度事業計劃、更與關係方面懇請一切、玆聞鮎川氏俟此事全部告終、預定下月十日左右東上、而東上之前、並預定下月上旬實地視察鞍山昭和製鋼所及阜新煤礦云、

時局之春

安東取締觀櫻客 以重自肅精神

【安東專電】値春暖櫻花開時、每此間及各地人士來安觀櫻者極衆、玆者序入陽春、鎭江山之櫻花、已含苞分開意、關於充滿花前觀櫻客之取締、經省公署安東警察廳協商結果業經決定、以資響應時局之春而重自肅精神、茲誌之如左、
一、飲食店組合須講求如響應時局之自肅方法、
二、限制淸茶館之數、
三、禁止使用三絃琴、大鼓、及類乎此之樂器、
四、禁止使用擴聲器之蓄聲機、無電、
五、於鎭江山設臨時警官派出所、增派便衣官、以嚴重取締公安風紀、

協和會民會分會 舉行解散式

協和會奉天市本部、於廿五日假會議室召集協和會民會分會幹部人員舉行解散式、由小林市本部事務長說明解散會体之原因及將來一切事務云、

春戊合祀關岳 今日演禮

廿七日爲春季合祀關岳之辰此間定於是日上午九時、於王第一軍管區司令官、葆省長、以及在奉軍政各機關代表參加之下、在小南關關岳廟舉行盛大祭典、已誌本報、同時爲免屆期諸執事官員等之失儀起見當於今二十六日午後二時許、在該地先行舉行演禮、以昭愼重云、

期教員素質向上 將着手改善待遇

【新京專電】敎育司當局、今年度起、樹立初等及中等敎育養成八年計劃、謀以開設高等指導學校及普通指導學校並增設中央地方敎員養成所等、而完成所期目的因此對於保障敎職員身分改善待遇等、亦會考核改善案、査現在服務於全滿初等及中等學校之敎員、數約三萬人、今後與該每年增加新敎員三千名、惟現在對於此類敎員之障及身分保待遇、並無任何規定、致在社會上亦有頗不安定之狀態、故極留意此點、擬使提昇爲官吏或官吏待遇在物質上亦大加考慮、當局決意自明年度起務令實現云、

協和會市本部 定期開委員會

協和會奉天市本部、原定之市本部委員會日期、因當日會務忙殂、遂改訂於廿九日午後三時、假該部會議室、開市本部委員會云、

警廳預防狂犬病 定期舉行注射

奉天警察廳、爲預防狂犬病發生、而確保商民健康、前曾聯合奉天市公署、双方協力之下、在市實行捕殺野犬、已迭誌本報、玆該廳更爲杜絕其來源計、擬定由四月十八日起至廿八日止、在管下各署、舉行狂犬病注射、現該廳正籌備進行一切事務云、

零賣所歸官營後 一律不領許可

奉天警察廳、鑑於市內各鴉片零賣所、自歸市公署官營以來、其鴉片零賣人之許可証、已失效而又期滿、於日前均行繳消、嗣後各該所、因官方經營關係、均一律不領許可云、

冠蓋往來

▲大村滿鐵副總裁　廿五日午後二時四十三分　由連來奉
▲西原滿鐵華北事務局次長　廿五日午後十一時〇一分　由北京來奉

全國司法官會議
張大臣訓示

司法部主催之第七次全國司法官會議、於二十四日開會已誌本報、其張司法部大臣訓示原文如下、

大臣訓示

今此舉行的全國司法官會議已爲第七次、査本會議、爲謀司法行政之改進、審檢機能之發展、殊含甚深趣旨、以前會議之結果、各有相當進步、確非形式上之集合、本大臣視察各地法衙、其組織設備、及人員執務能力、不但較之舊政權時代、相差懸殊、即建國以後、亦逐年發展、一切進步之速、實堪驚異、就我司法現勢而言、已由草創時期、經歷年法典之制定、人才之修養、建設之籌備、而進於司法制度整備、諸法運動實行之第一階段、務求發揚立法精神、修明法治、以竟全功、現當各縣旗非正式司法機關、多經改組、各級院廳機構、漸形健全、去年幸承友邦日本厚意、自動撤廢全部治外法權、併移讓附屬地行政權、我國司法運用、健全靈活地位增高、責任加重、關於涉外案件、雖由日系司法官吏處理、然而友邦紳民、在滿經有悠久之歷史、一旦出入我司法院廳、其觀念過不相同、擔當法官、必須深切注意此點、考慮其民情習慣、勿使日本居留民、受我國司法裁判、而感有若何之不便、方不負友邦撤廢治外法權之盛意、就一般而言、法爲保護人民而設、我國民族不一、案情或有相同、在檢察審判方面、亦須就其民族風俗慣例、善爲運用法文、方能心悅誠服、信仰司法、而民族協和精神、亦因之强化、更應注意者、處理案件、皆欲使其妥善運用法文、皆欲使之適合、然其中辯論紛紜、情形隱晦、必須誠心以求、靜心以聽、虛明正直以審度、爲得案件眞相雖愈難而不厭、眞相既得、裁以正義、法與案情相合、自能服我公正矣、現在司法三審制度、原爲用法愼重、務期保障人權、然不拘何審裁判、當事者苟能折服、即無上訴之必要所以我司法裁判、應注意第一審、不厭求詳、務得至公裁判、即有健訟者、不服控告、而終審之結果、亦無變更原判之必要、則一經裁判、鐵案如山、人民對於司法裁判、自能一體信賴、而健訟者亦不過徒費時日金錢、與司法威信、毫無所損、本部所取運用民法方針、要在順應國情、注重公共福利、而保持助長醇風美俗、以道德調和法律、協和民族、關於民事訴訟、應先利用調停融合當事人主張、遂照條理、而得以公正圓滿解決爭議、若調停成立、享有裁判上和解之同一效力、且能省略訴訟手續、不獨減少各審上訴案件、而且當事人、亦可免除耗財費時之訟累、故所公布之調停法、爲息事寧人之寶典、其調停主任、對於指定選任選定調停委員、尤應特別加以審愼、對於素孚衆望、廉潔公正之人物、更須加意勸誘、出而擔任、以謀調停委員會之健全組織、而發揮其大公至正之能率、推行盡利流弊不生、而調停法之特色、即不難實施時明徵之、然當調停法初自施行之今日、在各地方、須有相當之宣傳、使人民咸知調停便利、自能公認爲善良法規、而樂於遵行也、

至刑事案件之處理、貴能嚴明神速、良以犯行之確據眞像、最易湮滅、稍縱即逝、當時得之尙易、過時求之甚難、故搜査檢證强力化、當取明敏切當手段、刑事裁判、得以無遲緩昧暗之虞、無罪名出入之嫌、亦不能株連無辜、人心自然安定、此爲法官者、應愼思明辨力求果斷者、其對處理瀆職案件、更應不避權貴、嚴厲檢舉、斷然予以起訴處刑、法無親疎貴賤、觸犯者無幸免、觀感所及、皆能有所戚惕、而不敢作奸犯科、庶可整飭綱紀、明刑弼敎、幷非故事苛刻也、刻當時局關係、我道德民族、深恐被邪說誘惑、又以地接蘇俄、國防緊要、所謂防共陣綫、在我司法、對於思想肅正、實感責任重大、故關於高等第一審刑事案件、如以通常審判方法處理、恐多遺憾、須作一的確迅速簡潔處理、將來於高等院廳、設一種特別審判機關、凡當其責任者、宜嚴的公正、收安定人心、維持治安之效、訴訟書類之收受拒却、關係當事人之權益、至爲切要、須於法定程式中、急謀手續簡便、圓通辦理、不得吹求過甚、跡近留難、以免阻窒訴訟之進行、而或招致聲請人之怨謗、又訴訟人中、各民族語言不同、其有假繙譯官、譯述趣意又訴人之陳述、書記官之記錄、亦與當事人利害關係甚大、當繙譯或記錄時、應求詳愼明確不失供述人語意、方可謂與職責無虧、各長官應對此主管員、切實監督、力行矯正、至檢察本屬一體、其接近上級檢察廳之檢察官、遇執行職務發生疑難時、當就上級檢察官請示機宜、商洽妥協、以取職務上之聯絡、而發揮檢察權力、達成代表國家爲原告之重大使命、凡爲法官者、職居淸要、執法繩民、必須先能正己、而後正人、均須束身守法、淸潔廉的、具高尙之品格、厚人民之信仰、仍須勤以奉公、使案無留牘、誠以存心、能實事求是、共當執務之時、本忠恕之道、居仁愛之心(以正直光的嚴肅莊重、爲應具之態度、倘呈傲慢驕矜之形色、而無誠淑敬愼之風範、旣失慈祥默化之功、更無至誠感動之力、並足以引起官民之情感不良、此當各自留意省察、有則改之、無則加勉、且日滿同人、共任司法、日系寅好、立於指導地位、言行動作、每多資爲模範、務使滿系僚佐、生敬愛之心、而滿系各員、亦當自强自重、同心戮力、以表現協和之正義、俾使日系長官增信賴依重之意於是和衷共濟、融合一體、則執務之能力效率、勢必益形增强、前因人員之不敷分配、每有一員兼任數職者、實爲一時權宜之計、良非得已、容當逐漸改革、力謀人才之充實、然在兼職各員、當體悉當局愼重選任之意、善處職責、有時職責上、發生牽連關係、務本職責所在、各求其事之眞是非、則職事雖據、仍存單獨個性、於本務之兼辦、或無若何之防碍、司法人才之需要、乃爲目前之急務、然先應謀簡捷補救之方、苟爲長官者、對於所屬各員、勉勵有方頻加勸誨、量其才具以裁成之、視其能力而鞭策之、賞罰得宜、人知奮勉、不難皆成爲司法之人才、要言之、言易行難、事必躬親實踐方有成效之可觀、故本會由上級各長官、及司科指示各項、並將來決議各案、無論本部或地方、應集群策群力、一致貫徹本會議之趣旨、切實奉行、努力邁進於司法制度之完備、法治精神之刷新、法官素質之向上、執務能率之增高、以完成法治國家之聖業、乃本會議所樹之方針也、此次各地方長官、踴躍出席、想各地方亦難免不有特殊情形、深望提出研究討論、行見集思廣益收效必宏、本大臣欣慰之餘、期待良深、願與諸同人共相勗勉、特此訓示、

最高法院長演述

今日爲司法部召集第七次全國司法官會議之期、鄙人參列此會、又得與諸君會晤一堂、曷勝榮幸、我國成立六載於茲國基日固、國際之地位、因亦日高、去年有意太利、西班牙之承認、最近復有德國之承認、友邦日本且進一步撤廢治外法權、使我國主權完全獨立、此固全國所同慶、而司法界因有領事裁判權之撤廢關係、較切於歡欣鼓舞之餘當感共責任之加重也、葢領事裁判權之創設於一國司法權妨碍實甚、既經創設撤廢委員會、中華民國號弃走若干年而尙未達其目的、吾國承友邦日本之好意、毅然自動撤廢、因其期待之殷實足爲策勵吾人之一助、吾人今後之責任舉共要者可分法律與人才兩方面言之、建國之初、未遑立法、從前法律准許援用、實一時權宜之計、嗣由部中積極編纂、得友邦法律專家之贊助、重要法典、燦然大備、去年已頒布施行者達十之八九、吾人對之應如何加以精密之研究、以求解釋上、運用上、毫無遺憾、使法律之效用彰而人民受無窮之賜、此應注意之點一也、吾國司法人才、祗有此數法校養成一時亦難供求相應、況領事裁判權撤廢以後、司法機關之案件益見繁賾、乏才之嘆、當不能免、幸友邦日本秉大公無我之心、熱誠援助、優秀人才不惜遠適異國相助爲理吾人對之應如何虛心請益相與講求法理、施諸實用、小之可收和衷共濟之效、大之可以貫徹一德一心之精神、此應注意之點二也、以上所述、雖甚簡單、然本屆會議實爲友邦日本撤廢領事裁判權後之第一次司法會議、不揣謭陋、貢其一得之愚、幸垂察焉、

催眠 鎮靜劑 導爾眠片

今宵之熟眠就是明日之活動力且爲保健之糧!!

近代都市之生活者　日々勞々於騷者與狂燥之鼎中　因爲强烈之刺戟　神經之過勞　爲不眠所惱而憔悴者不少　何況世事多煩　輾轉反側　懊惱不成眠　過了一夜之翌日　不得不嘗盡頭重・心身倦怠・能率低下等之不快況味　如是者積久月深　便成神經衰弱等疾病之原因凡人一致成不眠症　雖百般努力亦無效　徒增心身之疲勞與衰弱耳　如是者請服優秀催眠劑「導爾眠」即可得鎮靜熟睡　醒後又覺爽快　且無副作用　能不時保持健康以長壽也

適應症

神經衰弱・就眠困難・頭痛・船暈・其他一般之神經性諸症皆賞用之

用法及用量

催眠用　大人一回三片—五片就寢前以溫湯服之　依其症狀亦可服至一〇片

鎮靜用　大人一日五—一〇片三回分服

包裝　一〇片　二五片　五〇片

導爾眠之特徵

一、導爾眠乃於敝社依特獨的技術與設備而創製之理想的催眠鎮靜劑　品質優秀　絕無胃障礙其他之副作用

一、奏效的確　服後十數分鐘　即催自然的睡眠　醒後心身立覺爽快　不殘留不快之後作用

一、服用容易

一、價格低廉

製造兼總發售處

株式會社 塩野義商店

大阪市東區道修町三丁目

DS—新2

十分滿意

紅錫包

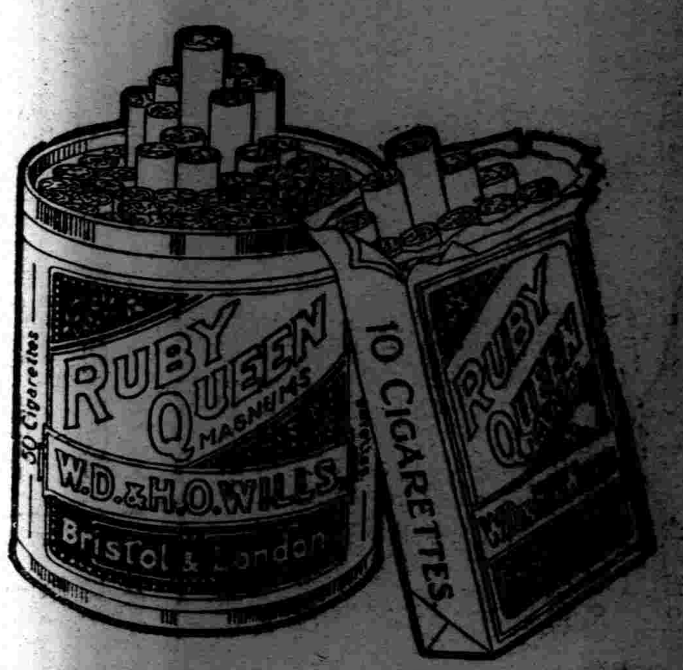

最盛行之香烟

C1-363

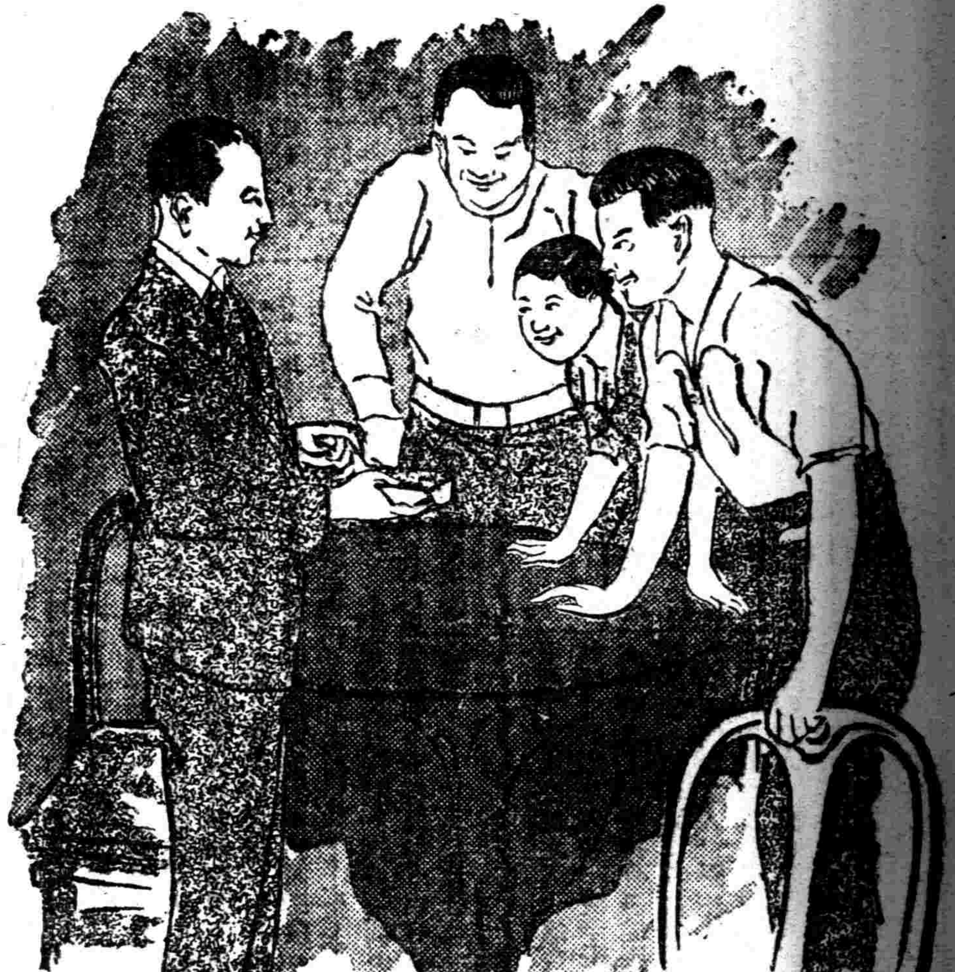

調味聖品

味の素

(味之素)

大家一見味の素

莫不各々笑嘻々

官工商各界

何人不用呢

無論甚麽湯菜、一用味之素烹調、不但增味可口、而且手續簡單、又不費錢

C-503

神皋雜俎

福昭創業紀 (233)

(儒丐 著) ＝廖經世畫＝

第二十四回　入明邊復與四路兵　滅插漢獲得傳國璽

但是、時至今日拉屎撒溺、也有文野之分了。我們祖父時代、沒有多大講究、如果生在山村、或蒙古的沙漠裡、拉屎撒溺、有多麼自由呵。而且花香土香、順着清風吹來、一點惡味也不見、自然的與大地添了肥料、也不見怎的狼藉、依然是清曠的山坡大地、如今我們叨光、大被近代文化之恩惠、拉屎撒溺、日見開明、文化的衛生便器、又潔又白、便後一拉機關、噢！屎溺被清水都澆入地道、曲屈的鐵管、老有清水貯藏、一樣一點惡味沒有、而且室內潔淨、四面白磁、異哉所謂拉屎者、亦可謂懿歟美矣、不過這樣的設備、在後起的我們的都會裡、尚不能普徧、未免還在奢侈衛生之例、一般市民、不但程度未到、而且經濟力也不容許、沒法子、安陋就簡、保持野蠻遺風者、觸處皆是、比較可以說是便所的、僅不過闕地爲嚳、上覆茅亭、聊避雨淋而已、下此者、隨地便溺、無所謂所、這在人口突增的都市裡、眞是一個大問題、近來我對於家族、發出一個極嚴厲的命令、說、你們光會吃飯、吃飽了就拉、始終沒一人打掃便所、你們不知道這於衛生有碍嗎、把人都要薰起來了、自今日起、會騎車的、都野外拉屎、在外面有職務的、務必在外拉屎、空着肚子家來、除老人、婦女、小兒、可以從權在家中方便、但是務要少拉、因爲沒有那麼大的容積、至必要時、大家應行減食、既清胃袋、於大便之調節、亦不無小補、事關一家衛生幸福、勿謂不近人情也、在這里忽然插入這樣一段閒話、似覺離題太遠、沒甚關係、

但是講故事的。因話提話。指不定扯到那里。何況切要人生。關係民命。也不算是言不及義的胡說吧。閒話打住。且說太宗既以書覆明帝。遂命人將該書函抄寫了多份。除了射大同城中的。在各村鎭也張貼了不少。各地明官。雖然得了此書。不但不敢呈報。反倒編造了許多虛僞的軍情。彼此對寃。所以那時的明帝。眞正消息。是不易得到的。在這時候。總督張宗衡。已到陽和去了。止有曹文詔還在大同。忽見太宗由南山岡移營四十里舖。他知道已然捨了大同。行要班師了。不覺大喜。又恐總督責他爲何不乘移營時襲擊之。那時不但無功。反倒遭譴。想了想。不如說是打退的。遂繕寫了一份塘報。差人到陽和去報功。其實曹文詔是位名將。只因一時疏忽。也不必貪功妄報。不過他的部下。見旁人這樣報的時候很多。也要學一學。所以才這樣作了。不想這下書人。又被鑲紅旗巡哨兵所獲得。搜出報功的文書。當時帶到大營去稟報。原來文書中所寫的話語。荒唐已極。根本無有那樣的事。什麼滿洲兵被砲轟斃無數。哭聲振天地。又是什麼陣斬甚多。未暇割取首級。止取大纛一桿。太宗看了這樣鬼話。不覺好笑。說。自從在大同城外。把曹文詔戰敗。追入城中。始終不見他再行出馬。那里來得這個大勝。當下命將覆明帝書封入一函。另以一書予張宗衡。仍命原被獲人一總送到陽和去。並命人把酒食銀錢賞給那人。給他壓驚。自分必死的人。不但不殺。反倒得了賞賜。遂千恩萬謝而去。太宗致宗衡書如下。

名勝錄　黃鶴樓頭 (隱如)

凡是到過武漢的人。總不會忽略了黃鶴樓的。

黃鶴樓亦名黃鶴磯。因爲本來是座蛇山。黃鶴樓建築在上面。才有這名稱的。山有數十丈高。地位雖然並不很大。可是蜿蜒得很長。全山都有些蒼翠的樹木。山頂是人行的大道。春天。春的清晨。黃昏。往來的遊人是太多了。在武昌。因爲除了這。是沒有一個比較可以散步的地方。

從漢陽門循着石級上去。先到『孔明燈』。孔明燈是許多巨石堆砌而成石塔形樣的東西。說不出它有什麼用處。而相傳是漢武侯在這裏時築的。因此。也有一點神秘的傳說這燈的外形非常壯觀。憑欄鑒賞。人們心裏總不免浮起一些巍然的感覺。這裏四周的景色。可說是全山的頂點。浩蕩的長江泛着。永遠不平的波濤在它的脚下走過。隔江就是漢陽的龜山。晴川閣。琴台。風景都十分秀麗。而漢口在它的西北角上。林立的巨樓大廈。工廠裏伸出的長頸烟囪。沿江一帶的幽邃的深林。都十分明晰地映入眼簾。

江面上永恒地往來着小的帆船。商船。舢板。外邦的兵艦。白鷗也在水面上飛翔着。盤旋往復。那纖潔的身影。靈活的姿態。更予人以一種輕鬆的感覺。

南上十多層石級。這裏便是黃鶴樓的古址。古黃鶴樓的屋宇。是早在許多年前因兵亂而焚毀了。新的黃鶴樓是座非中非西的樓台。並不雅觀。而春夏之交。平台上設有供人憑眺勝跡的茶社。震宇黃鶴樓的盛名。在此品茗舒懷的人也很多。再南。便是奧略樓。樓共兩層。褪色朱漆金描的顏色。雖顯得有幾分蒼老。但夕陽裏依然有些堂皇四周都是洋槐一類的樹木。濃陰下。逗留着的人很多。

經過這裏。便是呂祖殿了。呂祖殿的規模並不大。而香火極盛。相傳是呂仙在這裏吹這玉簫。因此正殿上也有一座『橫臥吹簫』的佛像。偶然的闖進去。濃烈的香烟和陰濕的氣味使人幾乎要窒息。光線也是陰暗得極的。茫然的瞧去。『善男』和『信女』是往來的在裏面摸索着。

再上是抱膝亭了。抱膝祇是一座空亭而已。沒有什麼點綴。如果走到抱膝亭而想得着一些什麼的。那麼入眼的荒涼景象。是準夠使人失望。但反之如果是心平氣和。以極閒散的態度來逛逛。抱膝而看武昌城的全景。或仰首而望白雲的行蹤。到也未始沒有勝趣的。

春陰賦 (靜齋)

▲以春寒連日陰爲韻

露低紫兮山曲。烟遠清兮水濱。午沈沈兮欲暝。寒峭峭兮侵晨。幽深院落。靜寂郊園。天溟濛而欲雨。陰醞釀而爲春。吾思春之爲候。生物機關。晴歸大造。陰亦天然。遠和山靄。近雜炊烟。迹認有無之際。色着朱碧之間。未曾雨散絲絲。露衣欲溼。但覺風來翦翦。吹面不寒。若夫天涯遊子。思意纏綿。則見陰籠城郭。陰罩山巒。紅日隱養花之地。青旗低中酒之天。過寒食之陰辰。每多惆悵。對清明之陰景。盡日留連。至于廣召吟賓。共揮詩筆。陰雨未見霏霏。陰雲一同密密。午陰淡薄兮白晝熒生。夕陰重深兮黃昏寒溢。將廿四風數盡。詠春盛于畫春。三個月籌來。陰日多于晴日。是蓋行人魂斷。騷客句尋。逆旅思家墮淚。閉窗對酒聯吟。乍暖乍寒兮傾易。不晴不雨兮難禁。杏發村中。陰痕寂寞。梨開月下。陰影昏沈。嗚呼。月有四時。最好游觀春季。人生在世。當知愛惜分陰。

讀春明外史 (王光宇)

▲見楊杏園本事詩三疊張船山梅花詩原韻

滿園桃李燦紅霞。女伴偕臨興未賒。三徑花香春色老。一簾鳥語柳陰斜。雲箋寫韻增愁緒。湘管題詩惜歲華。月不常圓應有恨。憑誰此日護秋花。

分明相識在前生。恩怨誰能澈底清。慢道難堪逢薄倖。算來最苦是多情。臨風灑淚思顏色。對月無言記小名。未必伊人心未許。押衙莫作不平聲。

傳書青鳥竟來遲。箇裡衷音痛可知。一死能消兒女恨。三生難了夢魂思。權將深怨書蕉葉。儘把多情付柳枝。誰解蕭郎心事苦。滿腔都不合時宜。

新詩合淚詠前村。萬種離愁付酒樽。逝水韶光悲碧玉。桃花年命訪朱門。柔情脉脉銘肝胆。細語喁喁帶淚痕。無限纏綿無限意。憐才最是感君恩。

休從鏡裡證前緣。自古多情損少年。天壤王郎人似玉。閨中倩女貌疑仙。清高才調眞堪愛。冰雪聰明劇可憐。事有難言君莫問。臨岐無語怨先傳。

再來曲巷記遊踪。舊恨新愁感慨重。不信今生歸解脫。未知何日再相逢。焚檀掃蠹拈紅豆。賣劍拋書訪赤松。過去光陰蘭在谷。離情更比聚時濃。

客舍無眠待漏殘。知音遠去調空彈。浮沉人海飄零易。顚倒情塲解脫難。心印念奴甘自苦。卦占歸妹耐更寒。劇憐分手留書在。血淚模糊不忍看。

相憐相惜願同枝。海誓山盟兒女私。塞北萍飄長太息。江南豆子最相思。尋來舊跡空餘恨。詠到無題難入詩。三月春明風景好。情深正是繫愁時。

─寄自北京─

酒與詩人 (竟容)

『酒』。提起這個酒字。多少令人有幾分醉意。它的那種刺激性的香氣辣味。實在使人說不出。酒特別與『詩人』結了緣。好像詩人總愛喝酒的。並且若是詩人越愛喝酒。則他寫的詩越有價值。可是詩人促壽命的也是酒。酒眞神妙。現在舉名詩人之列。

李白─詩仙李白。一生嗜酒如命。相傳他晚年遊采石。因飲醉了酒。見水中月亮美。而跳入江中撈月。溺死。

杜甫─詩聖杜甫。也是非常嗜酒。晚年逃難。其友亭以青酒白肉。竟致醉死。

陶潛─陶潛先生的嗜酒。從他的『五柳先生傳』─他的自傳中。『性嗜酒……造飲輒盡。期在必醉。既醉而退……』。是可以看出的。

金聖嘆─才子金聖嘆。因哭廟處死。臨刑之日。他還說。『豆腐干和花生米下酒。有火腿一樣的味道。』

據說大詩人歌德。也愛酒。常留戀於酒店。酒與詩人。結了難解的因緣。

在詩人固十九嗜酒。而酒人。未必能詩。我們可以從酒店之多少。與詩人之多少。可以知之。

童養媳 (方雪玉)

白色的米飯。熱氣騰騰的饅首。都擺在長方形的炕桌上。一家老幼都圍着炕桌的四周眉開眼笑的吃着。只有一個類似僕人的姑娘。在地下很忙的奔走着侍奉他們。態度很是小心。

她是一個很可憐的少女。今年才十五歲。因爲家貧和父母早逝。在十歲那年的時候。便做了童養媳。現在已經是五年了。在這五年的過程中。她每天都得侍奉他們。而且還做一些瑣事。甚至倒夜壺。也是她分所應當的事。但她的公婆還討厭她不會做活。常常不給她飽飯吃。

她的未婚夫比她大兩歲。而且是個學生。對她的環境很表同情。每當她公婆對她施行一種不公道的行爲。他便極力的反對說『她不是人嗎？不是自幼許給咱家的嗎。妳若不是因爲家境貧苦和父母双亡。以致兄嫂又不看管的緣故。她不是位小姐嗎？現在她不過是個可憐人吧了。那可以當奴隸待她呢？』

她雖然受盡千辛萬苦。飽嘗了人生悲哀的滋味。但她有了他的話。在心神上。得有很充實的安慰和希望……。所以她老是記着他的話。期待着將來。而不感人生的悽苦。

元宵節的第二日朝晨。太陽剛從山東爬出來的時候。他攜帶着行李。由僕人阿三送走了。這使她最感悵惘的一件事。因他一走。無人護庇她了。公婆的虐待。更進一層的嚴苛。於是她憂鬱的心情。展轉不定。自己坐在一間小屋裏。仰望着灰白色的窗紙發呆。以往和未來的事情。在腦海中一幕一幕的放映。

『一個滴水成冰的清晨裏。我穿着有名無實的棉衣。在廚房裏預備朝飯。凍得我幾乎縮成一團。不幸又打了一個瓦盆。飽嘗婆婆了一頓耳光。後來被他將婆婆勸走了。婆婆還說『造化了妳這寃家。將來在和妳算賬』又過了幾天。我自妳失愼被開水燙了脚。當時我坐在地上。痛的簡直要命。婆婆這回沒打我。也沒給我醫治。僅說『妳還不起來。裝蒜嗎？小心妳的皮』她想到這裏。兩行淚水已不斷的流了下來。心中像刀扎似的難過。

『他走的前一夜。悄悄的到我屋裏來。很誠懇的對我說『珍！妳忍耐着吧？等我由學校畢了業。經濟就能獨立了。妳不也就好了嗎？三年的光陰。很容易過去。妳不要恢心。我很同情妳。我決不能遺棄妳』她想到這裡心中又似乎高興起來但淚水仍是一滴一滴的滴着。

她又想。

『他這次走。是到省城某中學去讀書。讀書是好事。將來一定會做官。他做官。我掌印。那時候我就是官太太了…』。她在美妙的幻想中出神。竟自言自語的說一哼。不受苦中苦。難得甜中甜』。

『什麼苦不苦。甜不甜的。一點了。還不做飯去。快。快……』她婆婆左手揑着腰。右手指着她。鬼哭似的喊。

麻麻的鐵青臉蛋。深印着一層紫色的浮雲。直立的掃帚眉。圓睜三角眼。大大的鼻子。翻着兩片厚嘴唇。四個黃色的門牙。永遠露在唇外。嘴角上還掛着幾堆白沫。氣勢洶洶。好像要吃人似的。

與味正濃的她。聽了婆婆的呼喚。恰似沉雷貫耳。震得頭迷眼花。不知所措一切幻夢都無形中消失了。她偷偷的看看婆婆的顏色。擅抖着。悄悄的溜到廚房裏去。精神上又若有所失了。含蘊着無限的驚恐和悲哀淚水又由兩眶中流下(完)

寶雲 (續) (冷夜)

僅臏點硃般的雙唇還似默示着天眞的微笑。於是我不假思議爲她走了往返四十里的路程買來了藥。一切看護之實。專誠拜託了她那兩個姑姑。於是她天天躺在她姑姑的膝頭。安定的等候人家給她洗濯。最奇的是她永不會哭。只是洗到極痛的時候。她翻翻眼睛而已。待到敷了藥。她仍然是笑着。叫着。這樣經過了一兩個月的調治。才漸漸恢復了自然的面目。輕輕的揭去了我們憂慮的紗帳。』

從此寶雲活潑起來了。一天天呢呢喃喃跳躍在太爺。奶奶。以及媽媽姑姑們的懷裡。有時忘掉了醫救的大恩擎起靈巧的小手打到她姑姑的臉上。但是靖梅終于因爲沒有照顧她的閒暇。所以她還不大和她去親暱。僅是餓了才展開嘻嘻的笑臉去哄乳喫。夜裏睡在我和靖梅的中間。常常誤認我作她媽親近近的睡在我的腕上。這是怎樣安寧而幸福的時代呵！

安寧和幸福凝固的延持下去。一直陪伴我們度過了殘年。其間我的地點雖是轉變了方向但因距家仍不甚遠。還很有見面的機會。

寶雲自是益發胖了起來。臉色也益發紅潤了。更覺得天眞而可愛。行走坐臥。諸般技能也都在我逐次看望中繼續表演出來。而且又能喊着淸脆的爸爸和媽媽了。有時還笑迷迷的牽着衣襟叫着……抱……抱……爸爸抱我……。

新正之末。我蒙家庭的許可。在一個風沙狂捲的天氣裡。把她們母女三人(內有寶葉)由溫暖融和的故鄉接到凄寒冷靜的〃石門〃便擬在這兒創立一個滿懷希望的小小家庭。

誰知道開始第一天便被寂靜和空虛征服。靖梅早早掛起憂戚的顏色。像是難耐這渺茫的異地生活。孩子們雖是沒有十分的想家。但也不像在家時那麼般快活了。這樣新環境的壓迫我知道將必解除。(未完)

談眼 (鶴壽)

眼之作用。與人才品性。大有關係。西人曾謂眼可以表示人之個性。今述其相法作一簡表。以爲參考。

▲小者。眼小而低。且與眉接近者。其人遇事細心。

▲黑者。此有深心有愛情者然其結果多不佳。

▲白色者。聰明而多情之證心腸好。頭腦亦清。

▲栗色者。樂天任性。惟易於更動。

▲黃色者。富有急性。不能稍待。

▲藍色者。慈愛肯服人。能保衛自身全體。

本報主辦小組象棋賽會弈錄

第一局

劉向辰『紅』　鐵鼎九『黑』　黑先紅後(和)　3

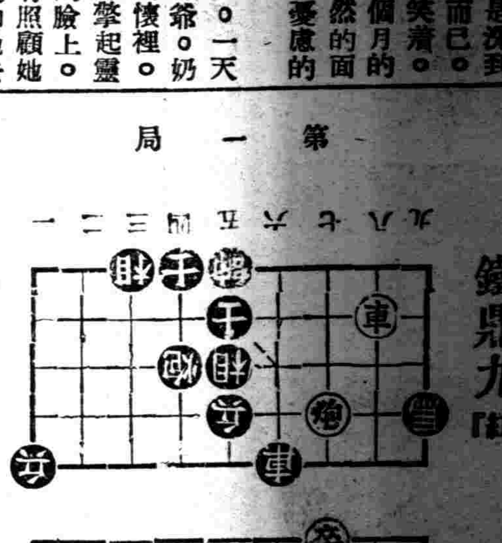

車二退二。馬九進八。車二退二(去馬)。車一平五(去卒)。卒一進一。炮四進二。車二進五。車六退四。車二平四(去車)。帥五平六(去車)。車八進五。砲四平五。車八平九(去卒)。車五平二。將五平六。車二平四。將六平五。車四平九。車九進一。車九退一(去卒)。車八平五(去兵)。車九平七(去卒)。車五退一(去砲)。車三退二(去砲)。(和)

書林雜詠 (續) (一帆)

偶得歸鄉去避兵。離離禾黍痛春明。一朝戲語成寃獄。功罪千秋待定評。(葉德輝煥彬)

繆荃孫書林淸話序。葉煥彬吏部。宋石林先生之裔。世居洞庭東山。封公于道咸之交。避粵寇之亂。留遷湖南而卜居於會城長沙。煥彬以湘潭籍成進士。觀政天官而不樂仕進。養親家居。精研經義字學輿地文詞。旁及星命醫術堪輿梵夾。無不貫通。凡經籍金石書畫陶磁錢幣。無不羅致。手闢郎園。擅水木明瑟之勝。近歲湘省兵亂。湘民遷徙靡常。而煥彬遂還蘇垣故居焉。

書林淸話自叙。嗟乎。五十無聞河淸難。俟書種文種存此萌芽。當今天翻地覆之時。實有秦火胡灰之厄。吳中葉德輝軼事。氏所精刊影梅闇叢書。多言性學。世皆誹議之。夫食色性也。告子倡言之。而傳孔氏之心法者如中庸。亦盛言夫婦之不肖。聖人繫傳周易且曰男女構精。萬物化生。此即西人之生理衛生學之源。況葉氏之所刊者。强半皆爲海內之孤本。黃帝玉女經其一也。迨夫黨軍下湖南。立農學會。即變相之勞農團体。先生因爲戲撰一聯。曰稻粱菽麥黍稷無非雜種。馬牛羊鷄犬豕盡是畜生。黨人啣恨。不久遂被捕。以反革命罪。付之於國法。

考證　張燮與其著作 (七) (肇祖)

燮晚年益沈潛於著述。曾刻所著爲霏雲居集五十四卷。又刻續集六十六卷。(據黃虞稷千頃堂書目卷二五。)他的續集刻成。黃道周有答張汰沃惠集書。說道『惠新集又近百卷。如使萬石稾行。當復兼輛矣。病中極目兩日。未能百一。老來益倦。深愧曹袁。前集誦讀。尙未及半。今安得再二十年枕籍其中。循脈望之緒。引其絲髮。乃欲使鄭市里人。尙論崑淵。織室浣衣。高題綎紘。非獨情豢不深。亦恐形模未得。徒增割誤耳。……先生未嘗刻輟編摩。暑離載籍。又未嘗有聲華勢利。纖滓其間。溷客垢兒。躡屣其內。是以夙手杯舉。不澆其神。中身哀樂。愈增其緻』(黃漳浦集卷十五)。(未完)

九星日鑑

三月廿五日　舊二月廿六日

土	丁	友	滿	柳
曜	已	引		宿

▲一白之人、身體裝飾、質素爲宜、守爾公限、大吉日也、甲丙丁吉▲二黑之人、過於好勝時、將釀成無益、庚辛壬吉▲三碧之人、保持身體健康、排除無益空想、靜以待時、丙丁丑吉▲四綠之人、對外雖有威勢、居內則冷寞矣、丙丁丑吉▲五黃之人、虛心能容人言、和平大吉、辛壬癸吉▲六白之人、愈迷惘愈損精神元氣、勤勉最佳、庚辛癸吉▲七赤之人漸趨幸運、和氣更吉、丙庚壬吉▲八白之人、諸事進行情况較豫計者、尤爲順利、辛壬癸吉▲九紫之人、急進爲大過之基、勿焦勿急、徐徐進展吉、庚癸丑吉、

燈謎 (韋榮光)

▲四子類

『趙子龍長江奪阿斗』其爭也君子

『堂上一呼階下百諾』慈者所以使衆也

祛痰　止咳

主治　感冒　肺癆　咽喉炎　及氣管支炎之咳嗽

本劑即由漢藥桔梗科植物及葫蘆科植物所發見之新物質、乃融合「古人經驗與最新學理」而成之製品。

本劑能輔助粘痰之喀出、有極自然之鎭咳作用、而絕無麻醉性質。

連服本劑之時、並無惡心嘔吐等情、亦不妨碍消化、故可安心常服。

詳細仿單　函索即寄

【包裝】
片劑　五〇片　一二〇片
液劑　一〇〇西西　五〇〇西西
粉末　五〇瓦　二五〇瓦　五〇〇瓦

各大藥房均有經售

株式會社　武田長兵衛商店
總行　日本大阪市東區道修町
支店　奉天市春日町十三番地

新愛服寧（ネオエバニン）

37(5)84

日本洋畫回顧（三）

（淩甫）

近代日本的洋畫、可分爲『印象主義』、和『反印象主義』的二大主流、至於兩派的作家、『印象主義』擁有多數、但他們的作品、大都缺乏潑辣的現代意識、

而『反印象主義』呢、作家數目雖不及前者、可是充滿了潑辣的生活和現代的意識、

現在爲便於明瞭日本洋畫壇畫派起見、把主要的畫派和作家、大略的列在後面、

(1)『發明印象主義』這派作風、可以說由『葛饒五郎』看出它的萌芽、其他有『里見勝藏』佐伯祐三、前田寬治、林武、中山巍、中野和高林重義、三岸好太郎等作家、

(2)『自然主義』、這派作家以川島理一郎、宮坂勝、岸田劉生爲代表、佐伯祐三的作品也有這種傾向、

(3)『立體主義』、這種畫派中川紀元、和古賀春江初試其鋒、此外有東鄉青兒、橫山潤之助、岡本唐貴、淺野孟府、中村健等作家

(4)『觀念主義』這派作風、古賀春江、是最優秀的作家、野間仁根、川口軌外、也最擅長、

(5)『新古典主義』這派畫風是由黑田重太郎移植到日本的後起者有前田寬治、鈴千久馬伊原宇三郎等、

(6)『超現實主義』這派畫風在日本很流行以福澤一郎爲代表、此外有阿部金剛佐野繁次郎等

(7)『折衷主義』這派作家是採着各種流派的特色、而創出一種『個性作風』的東西、梅原龍三郎、安井曾太郎、牧野虎雄、高間惣七、等都是、

上面列舉的各派、是今日日本洋畫壇宗派的大略、此外還有許多富有繪畫天才的持着繪畫價値的作家、而不染『主義』和『流派』的也有許多(未完)

另外一頁

歡迎投稿

天意人思（七）

（山田武逸）

余亦係希望富貴者之一人、因讀相書遂引鏡自照、依相書所載、對照余之眉目所生地位似有不符相書者、因此可證余非富貴中人矣、然余異想天開欲將眉目間窄處　以手放寬、然手將離眉目而天生不符相書之步位、依然復其原狀、余嘗觀人之兩眉、彎如新月者、其人之性情必温和可親、惟係天生、決非人力所可直彎之兩眉耳、

此爲自身之面目身之事、尙不可以人力改換、而生命及命運、尤不可以自力改換、更可知矣、

▲肉体之手於支配之手

吾人之兩手其長度有限、如欲伸手即可達到十尺以上之樹間鳥巢、此爲不可能之事、如必欲達到、亦可設法而行之、然吾人之面目身體、即在吾身而吾人之兩手大可任意摩索、然究不可任意改換其生命、命運又將如之何以兩手處置乎、

肉體之手、無論何處皆可任意摩索、而不得改換、究不若支配之手、威力之大也、

可知支配之手、不在己、而在天也、自古以來、世人皆曰、命運在天、餘以爲一切支配皆在宇宙中心之天神手中、天啓所云『此世界的一切是天神的身体、』因以手不得改正而焦慮、此爲人之最愚者、祗求支配者之心、即天心向我、此爲第一要事、

改換命運、改換人相、此爲天之掌理、

天啓所云、『非自己想如何、便能如何、自己不想如何、而竟能如何、此爲天理、必須造成之理、及能成之心、』

由此可知、無論如何設想、譬如、余欲富貴、汝欲健康、此皆爲無用之愚想、祗須靜候創造人類制定世界、天之支配而已、果欲得天神之支配、必須事事合乎天意、不待言矣、

▲尋覓中心法

吾人對於一切事物、在未得到其中心以前、必須要煞費苦心、而加努力、比如、吾人嘗見朝鮮婦女以頭顱承重量或輕量之物件行路、怡然自得、決無傾斜之虞者、其故乃在未然之前、先得到其中心已耳、否則、失去中心、即難得其平衡而安定也、

吾人對於自身之安定亦然必須預先將吾人之心合乎宇宙中心之天心、並須日日勿怠勿懈努力、始能得到中心、得到中心、始能獲見平均與和平、而佳良之命運亦能隨之轉到吾人之身也、吾人一生最重要者、須信所遇一切事物之義與吾身者、得以了解天心之所在、果能了解天心之所在、則按照合乎天心之努力而前進、則得之已、

夫神心爲利人、人類淺薄之心爲利己、相去如何之遠、今特舉例言之

▲取者不如與者

今夫、人類之心、皆以搜羅萬有而歸己爲能長久之存在、然加以細心之思索、則有不然者、

譬如偶遇一人、見其兩拳碩大而有稜角、便可斷定其平日之操作爲須用力之事、因其兩拳、已表明其過去之紀念耳、用力之人、紀念現於兩拳、用聲音之人、紀念在於喉嚨、諸如此類、可以推想、

比如富貴之家、用盡心力、博得豐厚之財產、然皆欲永久傳之於子孫、其實不然、果能永久流傳於後世者、則下列之俗諺、便無道及者矣、諺云、『父親勞苦、兒子樂、到了孫子要飯吃、』於此可証人類皆以廣置財產、希望流傳後世、則非計之甚也、至其所遺留之紀念、止有當年搜集財產之苦心與努力、及其不道德與刻薄行爲而已、

歌壇舞場

說『雙官誥』

筆文

二黃劇中之『三娘教子』、幾爲婦孺皆知之戲、形容三娘之守節教子、老僕薛保之忠義、均感人至深、全本『三娘教子』即『雙官誥』、譜小東人成名、其父亦得官、歸家團圓、故謂之『雙官誥』、此故事自淸人劇本『雙官誥』改編而成、在淸人的『雙官誥』中老僕不是薛保而是馮瑞、三娘也不是王春娥、而是使婢碧蓮、老東人名馮琳如、故事與『三娘教子』完全相同、按小說中有妻妾抱琵琶、梅香守節一事、作者緣此演成、所云馮琳如、亦未必實有其人也、

論雙奎

（潔庵）

早年伶館、多以奎名、且以奎紅、張二奎後、張勝奎、盧勝奎繼之、此猶叫天後、有蓋叫天也、此外周春奎、張榮奎甄洪奎、多不可勝數、高慶奎淨則大奎官、有二奎官、大奎官、(後改場面、即慶奎打鼓者)屈兆奎、此皆緣於雙奎班也、雙奎者、乃張二奎、大奎官所組成、紅極一時、四大徽弗敢抗衡、二奎之生、長庚決不敢與爭鋒、三勝滯津不堪回首惜不永年中道殂焉、從前本無所謂派別二奎死、學之者棠奎派名稱始著、楊猴子、周春奎、發於前、陳大㗭、許蔭棠雙闊亭、繼於後、相傳奎演探母有持『旋盤』供人使溺而取値者、此言信否不可知、而許演探母於慶樂、上座二千餘、(此爲從來所未有)則余親見之、彼時所謂湖廣調之姚琪山、陸小芬、僅演前三齣、無人重視也、

後台術語

（心）

梨園後台術語、已成專用名詞、爲留心此道者不可不知、茲舉數則如下、

『打朝』帝王登場、先上朝官待帝就坐、上前參見、謂之打朝、

『亮相』出台至台口、作一全神貫注之表演、謂之亮相、

『踩泥』靠把武生、賣弄腿勁一足挺直、一足作金　雞獨立勢、謂之躲泥、

『口』形手下扮飛禽走獸之類如扮虎、曰虎形、扮蝶曰、蝶形、每扮一次、得彩錢一角、或四吊、後台有定例、但近來彩錢已多有取消者、

『放水』唱時忽忘戲詞、混用他劇詞句、謂之放水、

『帥腔』唱時陡使好腔、出人意外、博得顧客全彩、謂之帥腔、

『貧腔』行腔使調、特意延長發音奇異、聆之刺耳、謂之貧腔、

『挖門』龍套單數一、三、五、七等、由上場門出旁立、雙二、四、六、八等、行至台中、分列兩行、俟主將出場、然後再行至下場門對立、是曰挖門、

『過河』武劇雙方互易地位、謂之過河、

『漫頭』打幾個回合之謂、

歌塵錄

伶人綽號

名伶藝名之外、另有綽號、然其綽號得來、當不無原因也、

▲孫大個

孫菊仙稱『大個兒』、菊仙體格強偉、稱『大個兒』、又稱『孫一攏兒』、攏字之取義、因菊仙唱腔短而速、如洪羊洞中、『爲國家』、天水關中『先帝爺』、三字接連唱而無腔、極短極速、故稱『孫一攏兒』、又爲『老鄉親』、菊仙祖籍本奉天、因承業爲津沽粮坊於稽核、遂爲津人、每至津演戲津人尤爭迎之、曰、此吾儕老鄉親也人遂以『老鄉親』呼之、津中閭主、爲號招計、海報亦貼以『老鄉親』三字、于是『老鄉親』之名、遂喧騰于海內矣、

▲俞毛包

俞潤仙、稱『俞毛包』潤仙字菊笙、俞振庭之父也、原藝武旦、後改武生、因演戲時、常在台上罵人、衆之生性鹵莽、內外行咸以『俞毛包』呼之、

▲胖巧玲

梅巧玲、稱『胖巧玲』、巧玲、梅蘭芳祖父也、號慧生藝青衫、體肥白、貌豐腴、稱『胖巧玲』

▲楊猴子

楊月樓、稱『楊猴子』、月樓、新故宗師楊小樓之父也藝文武老生、文能唱打金技、探母回令、武能唱長板坡、泗洲城、有文武全材之譽、與俞潤仙合演泗洲城、以飾猴子名、故有『泗洲猴』之綽號或簡爲『楊猴子』、蓋其身體靈活、表演猴子個性尤其入微也、

洪杰敘俠圖

第二回　……一一七……　【張青山】

憑風逐浪搗賊巢降龍伏虎

追雲赶月展奇謀破釜沉舟

沖波逐浪○趁風縱火○勢不可當○欒尙晥烈與龐氏弟兄說道○我們想要整隊敗退○斷不能成啦○只可棄了船隻○泅水逃回吧○龐氏弟兄連打了幾個唉聲○慘然答道○也只得如此嘍○若再支持一時○連我們也難逃活命○那可眞就全軍覆沒片甲不存啦○惡道欒尙令下棄船逃走○我軍歸山其實離着遠的早就都逃了○就餘附近的羣賊與嘍兵等○一所令下○紛紛入水○這個時間海水沸騰○波浪如山○欒尙率衆賊分波逐浪○拚命的逃生○水性弱的賊寇○被這種波浪一擊喪命的眞是指不勝屈○逃回山島○查點人數○嘍兵損傷十之七八○寨主們傷亡過半○船隻盡數未回○欒尙仰面一聲長嘆說道○這一敗比上一次還慘哪○最可恨官軍隊中劉伯温等○出這種招兒○毒狠已極○此仇此恨不知何日方能報復○可惜一干寨主嘍兵等○傷亡的太苦○眞眞的氣死我也○龐氏兄弟更是臉上無光○來的時候人家把我們都捧在天上去了○而且我們說些朗言實些大話○實指望一戰成功○大破官軍○又誰知我們一幫兵助戰○倒害的人家兵折將亡○全軍覆沒○有何臉面見人家白蓮教之人○越想越形○知道是他們心中難過○强作笑顏慘笑道○二位不必生氣着急○這勝敗乃是兵家之常事○何足掛懷○俁中奸計○悔亦無及也○是怨我們疎忽大意○方遭此挫折○古語說的好○不經一事不長一智○兵書有云○有大敗必有大勝○我們豈可自暴自棄○二公寬心休養保重貴體○養精蓄銳○出奇制勝○想已非難事○說罷哈哈大笑○赤髮毒龍龐通○金毛惡虎龐達○二老賊免强帶笑開言說道○祖師爺的高見眞得說是量似滄海○我等何能及於萬一○今聽敎言○欽佩之至○願追隨主師爺之後○破此强敵以興白蓮敎○惡道聞言連連謙讓道○二公太客氣啦○這出奇制勝奮勇殺敵○還得仰仗貴昆仲鼎力庶可收其全功○二寇忙道○智勇二字我弟兄實不敢當○不過是盡綿薄之力○願聽驅策耳○惡道說太謙了○隨即傳話擺酒壓驚○衆寇入席○以酒消愁○晥烈把杯嘆道○今日之事○應了句俗語○欲破愁城酒爲兵○欒尙接言道○大寨主你往日胸襟豁達○今日因何說出這種小器量的話來○我們白蓮敎的規章○首一條就是抱定百折不回的宗旨○努力去作○從此以後○不許說出這頹靡不振的言詞○晥烈連忙站身說道○弟子一時氣忿之言○從此改過○欒尙沉着臉說道○你爲全山首領○都許錯不許你錯○你要想你的外號是今時管仲賽蚩尤再世黃巢○竟如此不濟○你還對得起你嗎○今日你畫一條妙策○要叫大明家朝中不得安○在外的將帥不戢自退○雪我們敗兵之恥○以消心中之恨○無有這等奇謀妙策○必要按敎規懲治你○決不寬貸○晥烈連連點頭○口尊祖師爺弟子謹尊鈞諭○還得格外求恩典○請想弟子方寸已亂○在這倉促之間○何能想得起玄妙的計策○懇乞賞限三五日○搜索枯腸詳細斟酌○是否能用的計畫○是不敢定○當然必得有以應命○惡道聞言點點頭說道○限你三天限○務須盡美盡善○得收全功方算你銷差不然的話○必照敎規從重嚴辦○晥烈諾諾應聲○衆寇寂然無語○惡道這們一操作○見合山衆寇全都不敢多言啦○心中暗喜○就勢收塲○用好言語對羣賊又安慰了一番○用罷了酒飯散廳○各自安歇○惡道欒尙把龐氏弟兄請至自己房中○分賓主落座後○向二老賊說道○今日在大廳廣衆中斥晥巨武○原非得已○不如此的辦○恐其人多口雜有亂軍心○當廳既然發令○命其籌畫破敵之策○我先來難他一難○

開豐鐵路公司發放紅利日期廣告

本公司第十一回營業年度（康德四年）紅利定自本年四月十五日起始發放務請股東屆期携帶息摺及前送存公司印鑑所蓋相同之名章（如尙未送印鑑者必須將印鑑並名章與息摺一併携帶）前來領取特此通告

地照埋爛聲明作廢

鄙人孫玉祥先人孫德昌遺留中則地一段坐落奉天市大東區界高官台村孫德昌領名浮多三畝大照因防匪埋於地下年久霉爛已呈請市公署補發新照外登報聲明

孫玉祥啓

聲明房照遺失作廢

今有鮑德山領名房照一張坐落本市大南關鮑家胡同門片四號房照一紙地基三畝九分三厘計房廿六間南至道東至吳姓西至本姓北至道於事變時將房照遺失除呈請市署補發新照外特此登報聲明作廢

聲明人大南關 鮑貞一啓

失照聲明作廢

黃殿起東安保東安甲胡家燒鍋屯熟地四十垧東西至黃姓南至黃姓北至溝地照因事變焚燬右記失照自登報日起滿三個月時如無聲請異議者不論落於何人之手均認無效特此聲明

寧安縣長 袁怡篪

失照聲明作廢

鄙人德世安於康德四年四月間將李玉富領名坐落瀋陽縣二區孫家寨冊地共二十一畝(計一張九畝一張十二畝)兩照一併丟失除呈報瀋陽縣補發新照外合亟登報聲明勿論落於何人之手概作無效特此聲明

德世安啓

緊要聲明

敬啓者鄙人族姪蔣守業蔣守本等素行不端近因敲詐未遂到處流言希圖陷害此後該等如有一切不法行爲或用匿名信件控告不實等情以及故意破壞鄙人名譽均屬揑詞妄造一概不生効力特此鄭重預先聲明

雙城縣城 蔣占芝謹啓

丟失戶管聲明

敝人於民國二十年四月三日買得懷德縣周海樓巽字七百十號中則地五十畝照一張坐落西安縣百泉村李家甲照存永興通該號荒閉於事變時遺失除請西安縣署補發外該照不論落於何人之手概作無効特此聲明

西安縣 常文華啓

失照聲明作廢

啓者鄙有地照八張於事變之際經伯父王兆禮手同衣物一併埋藏鄙避匪縣城並未過問迨至去歲六月十二日伯父偶患急病口不能言三日即故致所埋照物不知何處無法査找除呈請通化縣公署補發外將失照於左記特此聲明倘有親友保存此照無論典押抵借速邀同保証携帶照據於登報之日起三個月內到敝宅聲明如過期即屬放棄權利所失之照無論落於何人之手概作無效此啓

坐落通化縣一區新立村二道江南沿戶管四張淸賦照二張

領名	等則	畝數	領照年月	字號	四至
王兆仁	中	一〇畝	民國三年五月卅日	通1021	東道胡同　西木溝本地　南道楊姓　北界石
〃	〃	一六、	〃	1022	東坎孟姓　西道胡同　南北仝
〃	〃	六、	〃	1023	東水溝　西楊姓界石　南道楊姓界　北本地
〃	〃	二〇、	〃	1024	東水溝　西大江　南西頭楊姓　北頭本地
〃	〃	六、	〃	化6606	東水溝　西楊姓界石　北楊姓界石　南仝
王兆禮	下	一五、	〃	〃6067	東坎孟姓　西道胡同　南北本地　北楊姓界石

坐落右區村抽水河子溝裡戶管二張

領名	等則	畝數	領照年月	字號	四至
王兆禮	中	四畝八分	民國十五年十月廿九日	通990	東溝　西溝本地　南北崗頂
〃	〃	四	〃	991	東北小分水崗　西北草格王姓　小砬頭南　南仝王姓

通化縣 王殿有啟

緊要聲明

敝人有坐落拜泉縣城內東四道街南三道街地基一段計四百零四個丈方東至官地南至道西至道北至道該照於事變時丟失嗣後勿論落於何人之手概作無效除呈請縣署另補新照外特此登報聲明

拜泉業主 楊士元謹啓

捏報土地聲明無效事件

土地之標示

一坐落海城縣六區上口子二地目原買張姓領名地五拾五畝三分七釐東至趙順南至官水溝西至徐世印地北至大河三本人領名中地五拾畝城地六百三拾畝四至皆至河

左記土地被該管屯長李勝九勾結郭承一吳斌忱等捏報現已將照領出擬與出賣敝人除在本管官署備案外茲特登報聲明李勝九等捏報之土地大照無論賣與何人概作無效

盤山縣田莊台所有權人 王廷惠謹啟

介紹名醫朱維翰先生（西園）

朱大名醫係奉天市漢醫會董事應診於奉天大西邊門外大吉來藥店歷有年所對於醫理精驗宏富如男女內科小兒科婦人科花柳科尤爲特長經先生診治各項難症皆有藥到病除之力着手成春之功故遠近一般患者莫不稱贊良醫因戚友經先生治愈者指不勝數故登報廣爲介紹先生每日應診時間上午門診下午出診

介紹人 翁閒卿　于忠海　葉淩閣　鄒人雋　仝啓

感謝治愈肺病吐血咳嗽

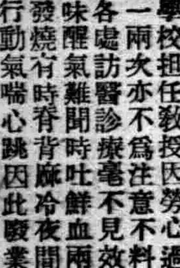

敬啓者敝人楊素芳年二十五歲曾在美專學校担任教授因勞心過度每至冬時咳嗽一兩次亦不爲注意不料到後來益見加重各處訪醫診療毫不見效痰不離口吐痰有味腥氣難聞時吐鮮血兩脇疼痛有時手脚發燒有時脊背厥冷夜間失眠坐臥不安面無血色體瘦如柴稍一行動氣喘心跳因此廢業多年不能作事愁悶亦極無日得消幸虧家嚴時閱新聞日報見有鳴謝國瑞藥店益壽丹靈葯的廣告乃到國瑞葯店購來益壽丹兩盒服下果有奇效於是連服數盒眞將我久治不愈之症霍然好了現下體壯如昔猶如令似一人此種丹葯眞稱救命靈丹世界罕有敝無恩可報僅將已自好病以後的像片登在報紙傳名三個月略表寸心感謝再爲介紹有患肺病咳嗽者勿失良機速購此藥早除痛苦外埠購藥請寄信奉天小北城門外西頭電車路北國瑞藥店即妥

敝人 楊素芳謹啓

營業品目

貴金屬品　紀念章　徽章　商標　金銀木盃　優勝盾　琺瑯門牌　名牌　優勝旗

中外徽章

大連市榮町二　電話(三)三五七九　夜間(三)二〇六一

不動產出賣廣告

(一)、出賣物件之所在種目數量

第一號 營口市老爺閣東大街路南宅地拾七畝三分四厘赤瓦兩層樓房上下二十二間赤瓦房十一間洋鐵房磚土平房壹百拾五間大磚煙筒一座水道設備俱全

第二號 營口市揚武門街宅地拾叁畝零叁厘水勢一畝零五厘

(二)投標日期及場所

一、日時 康德五年三月三十日自午前十時至午前十一時投標投標終了後即行開標

二、地點 在營口市老爺閣東大街路南厚發合號

(三)投標保證金

投標以前須繳納各自估定價格之壹百分之拾以上

(四)附帶條件

關於地上存在之他人建築物由買受人處理

右財產按各號以一般競爭投標拍賣詳情請詢弊店或奉天稅務監督署國有財產科

康德五年參月廿一日

營口市老爺閣東大街門牌三八 厚發合號記

飯田巖大律師 受任啓事

本律師受任營口信成茂商號茂及魏榮九爲常年法律顧問嗣後關於聘任者之名譽財產及一切存欠各事宜如有侵害等情本律師負依法保障之責

法學士辯護士律師 飯田巖啓

事務所 奉天市大和區二緯路八二 電話(二)三三〇五番 錦州城內東門裏北胡同八八 電話三〇五五番

民刑事登記呈報 代書全勝社 藤原長五郎

奉天木曾町十番地 電話(2)四五五一番

聲明作廢

鄙人有九畝中則地大照一張坐落瀋四區勇智村李柳塘溝村東東至李成華南至本地西至韓姓北至溝於事變時埋藏地內被土浸亂如泥不堪收拾該地照與李寶鈞碍難稅契除呈請瀋陽縣補發新照外合亟登報聲明

李宏福啓

濱江省木蘭縣招墾地整備委員會佈告（第一號）

爲佈告事照得我國政府基於日滿兩國一體不可分離之關係並圖共存共榮奠定國家之基礎起見故樹立移民之計劃商承友邦日本帝國選擇優秀堅實之農民移植國內藉收民族協和開發產業以期促進王道樂土之實現實施以來各縣皆已辦理完竣惟本縣治安未靖利案於地加以農民懸隔素守舊習本此政策當可發展是以本署依據中央政策於三月七日成立招墾地整備委員會按照省方選定本縣移民之區域復加深切考慮擬定左記各區由滿洲拓殖公社以合理辦法公平價格施行收買現已着手整備此後關於收買後無論日滿人民完全敉容決不歧視至原有之業主佃戶仍可照前從事耕作決無威脅其生活之虞除將收買區域及決定辦法詳列於左外合行佈告周知凡屬收買區域內者務遵左列各項在規定期限內將所有地照及關係書類送交本委員會（即縣公署）以便按照等次發給地價如有無故玩忽違限不交者即按地主不在辦法取消產權由本署代爲經理自佈告之後如有私相買賣者決對查究案關人民權利其各凜遵勿違爲要切切此佈

左記

一、買收土地區域

五站保境內（二區）　萬和屯、鍾順屯、張萬福屯、蔡家店屯、井家店屯、頭道河子屯、吳家營屯、廟紅旗頭佐、頭屯至五屯、

大板保境內（三區）　三合、霍稍、木營等處及各旗地、大蛤螞塘屯、小蛤螞塘北屯、王窩堡

利東保境內（四區）　趙窩堡屯、姜窩堡屯、玉皇閣屯、滿窩堡屯、王紹棠窩堡、歡喜嶺屯、盛窩堡屯、姜家崴子屯、五家子屯、趙家店屯、七家戶屯、

二、地照提出期限　自康德五年三月九日起至二十八日止、

三、收繳地照機關及辦法

1凡在收繳期限內各地原業主應將地照關係書類齊送交該管保甲長彙總轉交縣公署攀給收據如在縣城左近居住者直接送交縣公署亦可

2如在縣外居住者應用掛號信寫明住址寄交縣公署收到後塡據郵還領款時如欲仿此辦法亦可

四、逾限不繳者之處分

1逾限不繳地照者決按照地主不在段辦法由縣公署處理之

2如有將地照抵押春耕貸款者將抵押品寄存証及交還款項收入証送交縣公署

五、地照丟失或其他糾葛者

如有丟失地照或其他糾葛者本人應親身來縣聲明由縣公署代爲解決萬勿坐棄權利

木蘭縣縣長
木蘭縣招墾地整備委員會委員長 張德純

康德五年三月七日

東興縣公署佈告第三三二號（東行拓第三三號）

關於收買地區內繳照領價之件

爲佈告事査我國中央政策現爲促進日滿親善產業開發起見特由盟邦日本遴選優秀農民移殖本縣開墾原始未墾之荒野以期共存共榮之實現爰於三月五日成立招墾地整備委員會將移民區域擇已定同時召開買收土地會議一致通過其辦法擇要列左凡屬移民區域內之地主速遵各項辦法依限繳照勿稍玩忽如經逾限即按地主不在段辦法由本署代爲領價案關產權萬勿觀望自行貽悞切切此令

記

一、買收土地區域

1白旗頭佐三屯、五屯、七屯

2白旗二佐二屯、四屯、五屯、六屯、七屯、

3白旗三佐頭屯、二屯、三屯、四屯、五屯、六屯、七屯、

4紅旗頭佐六屯、七屯、

5紅旗二佐頭屯、二屯、三屯、四屯、前後五屯、六屯、七屯、

6紅旗三佐頭屯、二屯、三屯、四屯、五屯、六屯、七屯

7民界張大房子屯、附張大房子屯、宋家店屯、長河堡屯、孫家店東屯、孫家店西屯、

二、地照提出期限

自康德五年三月五日至康德五年三月三十一日止、

三、收繳契照機關　在買收區域內各地主務將所有地照及關係書類在限期內送交東興縣招墾地整備委員會先行發給收據遲至五月份內發給地價

四、逾限繳照處分　在買收區域內之地主不論居住縣內縣外故意遲延不交地照者決定按照地主不在辦法處理之

五、地照丟失或抵押　如有地照丟失或地照抵押於他人者應親身來縣聲明以資核辦萬勿坐棄權利

東興縣縣長
東興縣招墾地整備委員會委員長 宋天人

康德五年三月五日

產業開發促進會

【海城】縣公署與縣農事合作社、主催產業開發促進宣傳會、已於二月十八日起、至二十五日止、即沿赴各指定地點舉行矣、玆將開催場所及集合各村列下、
海城劇場
驗軍堡、海城街、大甲屯、南腰屯、圍山子、(五村)、
南台村公所
南台、駝龍寨、(二村)
湯崗子村公所
湯崗子、管飯寺、大屯、白石寨、(四村)、
大感王寨村公所
大感王寨、上夾河、他山、(三村)
分水村公所
分水、西廟山子、官屯、岳州、大石橋、邱家坎、上土台(七村)
上八里河村公所
上八里河、毛祁屯、後炒鐵河、(三村)
析木城村公所
析木城、(一村)
四台子村公所
四台子、小碼頭、西柳公屯、韓姜屯、(四村)
牛莊街公所
牛莊、大二台子、趙坯灣、齊沙河沿、里家窩棚、藍旗堡、小八家子、(七村)
騰鰲堡街公所
騰鰲堡、周小屯、東甘溝子、新台子、(四村)
耿莊子村公所
耿莊子、大莫屯、古城子、一堵墻、大望台(五村)
邦石堡村公所
邦石堡、王石堡、二道河子、馬風屯、(四村)
八岔溝村公所
八岔溝、英落山、(二村)、

招考僱員教師

【復縣】本縣爲辦理土地課稅、需用人員、特出示佈告招考臨時雇員十八名、聞考試要項、須在初級中學校卒業、或有同等學力者、由本月十六日起、至二十六日止、至縣署庶務股報名、於二十九日午前九時在縣公會堂施行試驗、不啻爲一般失業者開一途徑云、又縣內各村國民學校教師缺員二十名(男一五女五)、於本月二十八日在縣公會堂舉行試驗、聞資格限定師範及中等以上學校卒業者、並須具履歷書、至教育科報名、想報名投考者、當屬大有人在云、

協會添打字員

【樺甸】本邑協和會事務長隨行三郎氏、自客歲接任以來、所有應行事務、無不積極整理力謀改善、更有部員崔化南書記員孫駒賓、房臨祥三氏之襄助、頗著榮譽、現因事繁人少、恐悞要公、於本月十七日、添用打字員賈國蘭女士一人刻已正式任事矣、聞該女士係前任財務局長賈致遠之女公子云、

宣傳預防口蹄疫

【西安】西安縣公署奉、奉天省公署令、因其他省縣有發現牲畜、牛的口蹄疫症、此疫具有傳染性、須早爲預防、以斷、杜傳染等因、縣當局警務衛生股警尉劉振聲、往縣境二三四五六等區村、實施宣傳、對於牛的口蹄疫、早爲防預云、

榜示考取包裝女工

【樺甸】本邑縣公署煙務股、招考包裝系女工、已誌前報、現經考試完竣、選拔優秀者任用、查此次報名投考者五十餘人、僅錄取十三名、玆將錄取各女士芳名列左、
劉雅貞、閻玉梅、王媚芝、王桂蘭、閻玉蓮、張靜芝、姜桂榮、王雲霞、王會賢、曲桂枝、孫秀華、王連香、陳芝

滿人社員待遇改善

【大連】滿鐵本社、近以物價昂騰、社國線沿線從事之下級社員、(就中滿人居六成)、生活狀況、感及壓廹、爲使彼等生活安定計、目下將其從來之待遇、斷行改正、以緩其艱難、即將二月十六日起初任之日給從業員、由四角五分、改爲五角、此外雇傭員級、亦改善待遇、刻由人事課研究中、待完成具体案、即提出重役會云、

縣立牡馬交配所 傳知街村鄉民

【遼陽】縣公署、訓令各街村公所長、關於依種牡馬交配一案、原文覓誌如左、
爲令遵事查本縣當地土產馬之體軀矮小、於乘騎及使用下其能力實屬惡劣、對農家經濟以及國策、不堪適用、如期改良之計、極爲緊要之急務、本署有鑑及此、於昨年縣立種畜場、繫養優良之種牡馬、以無價交配之、但體軀過小之牝馬以種驢交配之、目下春季時值交配好期、將此本旨、除分行外、合行令仰該村長、通知農民、以便交配此令、附記交配地點、西八里莊縣立種育場構內施行之、

麻藥規定出售價

【西安】西安縣公署前奉、極峯令將阿片、麻藥改爲公營、共麻藥因未發到、故未售賣、刻下業經省方將麻藥發到並經專賣署請領到縣公署、縣當局本諸省令將麻藥、嗎啡、海洛因、各種麻藥規定價格、佈告一併出售之規章云、

觀光團體紛至沓來

【哈爾濱】曾幾何時、猶見朔風凛凛、雪花飄飄、轉瞬間又屆春風習習、綠柳青青矣、位居北滿、號稱東方巴黎之國際都市哈爾濱、又到觀光之季節、各方之觀光視察團體、紛至沓來、三月初旬之觀光團體已見前報、三月下旬之團體、更爲激增、超過十團體以上、計二十二日到着者、有如左之五團體、
△熊本縣立師範學校學生一百二十一名、午後三時三分到哈、下榻大和旅館、二十三日午後五時出發赴新京、
△平壤地方會漁波站主催視察團二十五名、午後三時三分車到哈、下榻富久屋旅館、二十三日午前十時出發、
△大連鐵道練習所生徒六十六名、午後八時四十分到哈、二十四日午前九時半出發赴牡丹江、
△東洋木材新聞社主催視察團、午後十時半到哈下榻大和旅館、二十三日午後五時十分赴新京、
△滿鐵新入社員十六名、午前十一時四十二分到哈、下榻亞細亞旅館云云、

募集國防獻金

【海林】協和分會長陳德潤鑒於國防治安、各地出征之日滿軍警、在此冰天雪地之下、上自將官、下至士兵、千辛萬苦、何等勞悴、爲慰問忠勇奉公之勇士起見、組織國防獻金募集班、分爲五班、滿人國民優級校二班、村立國民校一班、鮮人國民優級校二班、滿人國民優級校長韓春陽、以學童光陰、大可寶貴、特假星期日、(三月二十日)派教員周岐山、才蔭昌、佟明俊率領男女學生分頭募集、並至各處、對於一般民衆講演、應注意國防思想方今共產主義、入於我國、正屬國難、斷乎起膺國防思想運動、以免破壞東洋永遠之和平並且皇軍義師蹶起、膺懲暴華之聖戰、不久將使東亞明朗化我人應舉國一致、對於經濟戰思想戰、始終獲勝、並應多輸獻金、以慰前防將士、至於獻金募集成數、即由協和分會、轉送本部、由本部轉送前防將士云、

管煙所員再施教育

【齊齊哈爾】爲阿片斷禁政策、急於推行起見、對於目前施以教育、以期達美滿向上之結果、爲此龍江省公署衛生科特於本月二十五日至二十六日兩日間、在省署禮堂召開此項會議、各市縣阿片管煙所主任者、多數參加、對於管煙所之諸種問題有所精切之研討云、

警署檢驗馬車

【旅順】警察署衛生係主任注意乘客、馬車安全、於三月二日、午前十時、在消防所院內、通知各車戶、檢驗乘客馬車、同車體倘有破壞、重行修理、另行檢驗、許可拉客營業云、

房頹場擬重修

【鐵嶺】稅捐局前門房、因年久失修、於前數日致將房蓋頹場、不堪居住、傳局長特備文呈報稅署、請求重修、以壯觀瞻、待稅署批准後、即行動工云、

運輸同業公會 統制運輸價格

【哈爾濱】時值陽春、天氣日漸和暖、松花江開江期日已迫、江上運輸事業關係機關、早已開始營業事務之準備中、而哈爾濱市運輸同業公會、鑑於向來各運輸業運送價格高低不一、各運送競爭以致事業不佳、因此價格有統一必要、所以現已規定標準價格一律遵行倘有遂意低落價格者、必嚴重處罰云云、

警廳全體會議

【鐵嶺】警察廳長臧銳氏、自蒞任以來、極力整頓、數月以來、成績斐然、昨於該廳禮堂、召開全體會議、凡警長以上者均出席、臧廳長及各科長均有相當訓詞、對於各項議案按次研究、各官佐提出議案、酌量採取、於午後二時、始行散會云、

福民醫院公醫熱心

【興京】福民診療所、公醫陳沛霖氏、在興已經數載、不但業務發達、而且醫術精良、對於患者之診療、無不精心診察、務使達到患者少受痛苦、早日痊癒而後已、本邑之一般患者、惟氏爲除病之妙手、陳君雖朝夕東奔西馳、爲患者之診療、終無倦色、所謂福民之公醫、患者受惠非鮮云、

開豐自動車東豐 各線恢復營業

【開原】開豐路局附營之自動車、關於東豐線境之豐東、東大、東那三線之營業、前經該縣警務科命令、以通行於警備道上爲由、而禁止通行、致而停頓、曾誌本報、不意路局於十四日接到東豐營業所主任劉謙報告、業經該縣警務股長令面各線解禁、照常通車云、

少婦棄夫潛逃

【齊齊哈爾】本市洪街一號有住戶何國祿者、娶妻蘇氏、年二十五歲、於本月二十一日午後三時三十分、竟忍棄夫潛逃、此中情因尚無確實証據、可作線索、査該少婦係中等個剪髮、圓臉、大眼睛、尖下頦天足黑皮高跟鞋、穿綠毛布袍、灰大衣、携走花布包一件內有青禮服呢鞋一双、像片三張、內有該少婦及女小孩合影者一張、小女孩自身者一張、究竟逃往何所、頗足引人注意云、

批發膠皮車輪 物美堅固耐久

啓者敝店爲擴充營業起見、現在奉市分設支店、有多量膠皮馬車輪待售、接裝最新式機械鍋爐附設修理之部聘有外人技師、精心研討修精工精物美定價低廉惠顧諸君請往試

•營業科目• 馬車膠皮輪 各種自轉車 一且附屬品 批發及零售

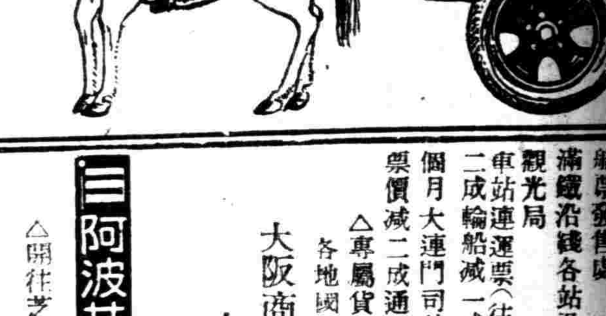

總店 撫順千金大街三四番地 日長電話五〇一三番
支店 奉天大西邊門外路北 暫借電話二二三〇八番
良友車店謹啓

橫濱正金銀行

資本金(實收)日金壹億圓
公積金 壹萬三千四百四十萬圓
營業科目 一、金票、鈔票、國幣各種存欵 二、國外匯兌 三、貼現、抵押放欵 其他一切銀行業務
總行及各分支行 橫濱(總行)、東京、名古屋、大阪、神戶、長崎、門司、
滿洲國 大連(關東州)新京、營口、哈爾濱、上海、漢口、青島、天津、北平、廣東、其他世界各地、
奉天支店 地址附屬地大廣場 電話二一二三五 二一二六三六
小西關分店 小西關大什字街路南第二九號

馬二琴創製調經甘露飲

◆◆◆◆適應症列左◆
1.乾血勞病 2.行經腹痛 3.經行過多 4.經行過少 5.經期趕前 6.經期錯後 7.赤白帶下 8.腰腿痠痛 9.老婦行經 10.心跳失眠 11.乳汁不足 12.室如經閉 13.經行腥臭 14.經漏不止 15.枯瘦萎黃 16.子宮潰瘍

自三月二十日起以一個月爲期每瓶七角每打七元外埠購者郵費每打兩元每半打壹元五角奉天市大南關大街路東奉雨堂發行

大阪商船出帆

△開往門司神戶大阪 上午十一時開
▲黑龍丸 三月廿七日
▲吉林丸 三月廿九日
▲鴨綠丸 三月卅一日
▲烏拉爾丸 四月四日
△開往基隆高雄(不載客)(每月三回)
△開往天津(不載客) 每回七日
△開往三、鹿、那 ▲貴洲丸 每月十八日
滿鐵沿綫各站及各埠日本國際觀光局船票發售處
車站連運票(往復票火車票減二成輪船減一成(通用期限兩個月大連門司神戶間船價往復票價減二成通用期限三個月
△專屬貨物代辦處 各地國際運輸株式會社
大阪商船株式會社 大連支店 奉天事務所

阿波共同汽船出帆 大連

△開往芝罘青島 ▲十六共同丸 三月廿五日
△開往仁川鎭南浦 ▲早隆丸 三月廿七日
△開往天津 ▲早隆丸 四月二日
△開往芝罘威海仁川 ▲卅六共同丸 三月廿八日
△開往芝罘 ▲廿八共同丸 三月廿七日
阿波共同汽船會社 電話二一五〇〇一

大連汽船出帆

△開往天津行
▲濟通丸 三月廿六日
▲北京丸 三月廿九日
▲濟通丸 三月卅一日
△基隆高雄行
▲山西丸 三月卅一日
▲山東丸 四月十一日
△新瀉伏木敦賀行
▲河南丸 三月廿六日
△開往青島上海
▲青島丸 三月廿六日
▲大連丸 三月三十日
▲青島丸 四月二日
一、上海航路上午十一時開船改爲正午
一、台灣航路下午四時開始改爲同五時
芝罘威海衛清津雄基船票發售處
▲日本國際觀光局奉天支局大和旅館出張所 城內分所 日電三四六一一
哈爾濱新京各地日本觀光局

ぜん息
急性慢性氣管支加答兒 喘息
新咳得舒
新咳得舒、乃鎭靜咳嗽中之緩和刺戟之藥、神效無比、在喘息呼吸困難之時、極痛苦咳嗽、今服得舒、欲求最佳、試驗者、請封入郵票五角函索爲荷
大阪市北區中崎町二〇四 笹岡省三藥房 大阪·東京

◇黑色固腎丸……
緊要聲明
敬啓者敝行出品黑色固腎丸行銷二十餘年矣圖盒一種並無別樣近有奸商傲造本行之盒樣商標魚目混珠虛圖漁利凡購眞正黑色固腎丸認記瑞華氏黑色固腎丸盒樣之形式庶不致悞
聲明 盒樣紀念贈品五萬盒爲止 (每盒裝藥七十二粒)

諸君注意買一盒送一盒勿失良機
▲黑色固腎丸主治▼
主治先天不足、〇〇虧損、〇〇過度、夢〇〇精、精液缺乏、精冷精清、子嗣艱難、陽〇短小、陽〇不舉、〇事早〇、老年精衰、夜多小便、精神困倦、頭暈眼花、耳作蟬鳴、行動心跳、動作氣喘、四肢無力、舉凡背痛、風濕、腰酸頭痛筋骨痛、骨節痛、腎〇朝濕、常出凉汗、凡由腎經發生各症治之非常有效、如無病常服體質强壯、精神充足永保無腎虧陰〇之虞、如患腎虛、陽〇之症早服一日(黑色固腎丸)早得一日全愈、此藥性質和平、毫無流弊、效力偉大百發百中患病購服一試方知言之不謬
定價每盒國幣一元半打五元六角 買半打送半 打郵費在內

鐵嶺縣	義和堂	大連市	大德記	華西藥房	華泰藥房	瓦房店	康德記	永泰長
四平街	和發瑞	奉天省	大生藥房	中西藥房	恒濟堂	遼陽縣	天福堂	天福順
公主嶺	三合德	安東省	瑞祥泰	東益增遠	大生東	營口	天福堂	洪春堂
西安縣	積盛壽	新京	中興藥房	義和謙	天德堂	洮南府	德慶仁	永和堂
西豐縣	德聚源	吉林省	東升達	中西藥房	五洲藥房	敦化縣	和發祥	全泰恒
蓋平縣	育德堂	江省城	德泰盛	中西藥房	萬育堂	拜泉縣	承森豫	吉慶昇

各省城縣大藥房均有代售 或直向哈爾濱瑞華氏藥行函購
駐新京西四馬路南拐角 瑞華氏藥行
駐哈爾濱道外十六道街 瑞華氏藥行

精血素縮小圖式

定價 大盒國幣五元 六盒二十五元 小盒二元七角五分 十三元七角五分
發行所 奉天城內中街 普克德藥行 歡迎各處代理簡章函索奇即

強精補血 精血素

精血素之主要成分
精血素係生精補血葯片根劇最近分泌學之研究加以理化學之操作尚取健壯動物體內之生命素及胃液原素膵液原素爲主要成分加以合理之植物性藥品之要素提取其精華而去其槽柏按生理學與醫學藥物學詳加參考而製成此精血之原素是以入人體內頗有添精補血之力强筋壯骨之妙尤能健脾胃而增飲食理腎虧而生殖旺盛於人體爲最需要故此藥出世以來經各大醫學家臨症試用均皆贊許認爲近世之滋補强壯葯也

主治……
精血不足 腎虧陽萎 食機不振 以及婦女
神經衰弱 房事無能 面黃枯瘦 久不受孕
遍身倦怠 夢遺滑精 四肢無力 子宮寒涼
精神減少 胃不消化 夜不能眠 赤白帶下

奉天中央書店新書
兩大日語用書
◀全書總目▶
1日語讀音 2祝賀類 3弔唁類 4介紹類 5薦荐類 6問候類 7慰問類 8詢問類 9請托類 10感謝道歉 11贈物類 12借物送物類 13通知類 14催促類 15邀請類 16約游類 17購物類 18稱呼用語 19滿日音之異同 20敘語及接頭語 21尺牘語句等級 22對手敬稱用語 23第三者敬稱和謙稱用語
▲滿日對照 一問一答日語新尺牘
●本書四大特點● 1內容豐富 2材料新穎 3分類問答 4定價低廉
一冊七角 八扣 寄費一角二
▲滿日對照 實用交際禮法日話會話 一冊·道林紙印·二角五分·八扣·郵費一角
本書爲編者在北京教授日語時所著講師之一部根據歷年經驗擷日語之精華而成極適合於普通日常之應用尤便於學者故不僅可供已學日語之國人參考並可作日語起家之基礎善本也
(重要內容列下) 1日語讀音法 2日用單字 3日用單句 4分類會話 5實用電報 6滿洲姓氏 7日本姓氏 8滿洲重要地名 9日本重要地名 10中國重要地名
▲奉天鼓樓北中央書店出版 全滿各大書局均有代售
●代售處 奉天鼓樓北 大東書局

最高級 煤油發動機

滿洲總發賣老舖
奉天浪速通 合名會社 藤田洋行

醫士轉移 病者福音
敬啓者敝號當此春初病起的時候對於患者應診一節頗感忙除原有漢醫李慶陽(炳暘)外又聘到名醫蔣恩富(濟舟)張濟民先生 曩在大西門外同育堂業醫八年去春移至中街大仁堂應診因先生久處瀋水尤以西關商埠爲最著盛名敝號有見及此特優禮相聘已於二十日正式就診恐各界有與先生有夙者致往徒勞特此聲明並請廣爲介紹是荷
奉天大西邊門外路北三二號
鴻育堂漢藥店啟 電話二一三三五一號

香中三傑 風行卅餘年

廣生行出品

德國 補爾精

戒煙奇葯
德國聶爾博士發明德國製之 補爾精
乃發化身體返老還童之回春聖藥
如諸君從前及現在吸食鴉片或少年時誤犯手淫時
如諸君患性的神經衰弱未老先衰時
如諸君因患過花柳病慢性病曾服過各種藥而未能全癒時則請服補爾精
一經服下天下馳名之德國製補爾精管保立見功效諸君試服補爾精之日即一生之紀念日也
數百萬曾服過補爾精之人莫不感謝此葯之功

補爾精亦有粒有皮下注射型內服劑爲注射用 說明書無償贈呈
各大藥房均有代售
奉天代理店 奉天中街路南 大德生藥房
遠東總經理阿嘉藥公司總批發處 哈爾濱道裡中央大街八十四號 ACA

世界珍聞及其他

北京摩登商店 咖啡館

咖啡館這幾年來在北京，如同雨後春筍一般的怒生出來，無論那區那城都有不少家，無論規模大些小些，或是設備精緻些，簡陋些，總算是有那樣多的咖啡館設立在北京裏，

雖然說是『咖啡館』，可是咖啡館沒有不帶賣點心的，以至於主要的多是賣點心，咖啡等等，不過是附屬品，

咖啡館賣的飲料，總離不開牛奶，紅茶，咖啡，寇寇，西米粥，麥皮粥，橘子水，檸檬水，檸檬茶，櫻桃水，石榴水，以及各種汽水，好像是無形中固定的，普通的咖啡館，各種飲料的價錢，每盃約在一角左右，

咖啡館又是情侶聚集談情之所，裡面有幾間雅座，是摩登男女最喜歡去的，坐在裡面要些食物和飲品，布簾子落下，這裡面便算得其所哉，又得說，又得笑，況且吃點，喝點，也所費不多，又何樂而不為，一方面夥計們也算是『識時務』的『俊傑』，你不喊他，他也不理你，不過情侶們常去的咖啡館，有時似乎有多給些小費的必要，

前幾年的咖啡館，還時興用女招待，不過多是極小規模的咖啡館，那其中的『神秘』，可是可以不言而喻，一般對這行的『經營者』，到現在還說北京咖啡館的女招待，要屬『小一號』，她從前在有光堂，近來早已杳無消息，那時曾有多少人拜倒在小一號的圍裾下，她的善於招待，就是大方而不浪蕩，適可而止，而且客人下樓時，一聲『小費』，如鶯啼婉轉，直冲雲霄，

咖啡館可以說夏天買賣最好，有各種清潔的飲料，尤其冰淇凌，更是一般人最歡迎的，近年來還新添什麼冰棍，冰球，冰點心，炎熱的天，吃下兩塊，可以由前心涼到後心，少爺小姐都高興吃它，不過夏天如果想買賣好，還需要注意設備，最要緊來他兩個大吊扇，電門一開，呼呼的吹起風來，更能夠吸收一大部份顧客，會做買賣的咖啡館，夏天多是這樣，至不濟也來兩個電扇，本來很熱的天，人們到一個地方第一個最需要的條件就是要涼快，若依然一樣的熱，還有什麼意思，

富有十二分都市色彩的咖啡館，在僻靜之區和鄉下無論如何是找不到的，雖說不是多麼奢侈的事，可是小小的杯咖啡，已夠窮人吃一二斤雜合麵的錢，坐在咖啡館裡的人，面上都滿佈着安閑，自在的神情，

美國白宮 近代的新設備

是二十世紀精巧發明的結晶

美國白宮裏，陳設的許多傢具之中，有一部份是二十世紀精巧發明的結晶，這些機械化的設備，使大總統很不費力氣的過他的日子，白宮的廚房是可稱全國模範的，有一個二十四英尺的電燈，可以預備一壺茶，也可以預備盛大的宴會，他的冰箱內，裝滿了全國各地運來的山珍海味，為要節省時間與體力起見，大總統用飯，是在一個特別計劃的有輪的櫥櫃，可以保持食物如冰一般的冷，或是如沸水一般的熱，在他橢圓形的屋子裏，他可以對全國演說，用五個收音器通到各大廣播電台，他最喜歡游泳，所以白宮裏建築有最新式的游泳池，在他的室內，有最近代化的木匠機器，真做宮中一切的小修理，另外有一個屋子，是電影院的完全設備，白宮裡還有一個屋子，有最新式的裝置，並有幾個特人務員，檢驗所有送到之包裹，這個屋子裡的詳情，只有幾個特務員，同政府的高級長官知道，

旋轉棚 新發明運動器

法國人最近新發明一種旋轉棚運動器，二人至十人均可運動，此器有量力表，以測量運動者之氣力，若一人單獨運動亦可，蓋此器另有彈條，使一人運動時作為練力之用云，

天津小總會一場糾紛 舞女金燕丟失鑽戒

二十二日天津小總會舞廳起一極大糾紛，緣有舞女金燕與周曼麗二人，前津市名花，改業入舞場作舞女，日前二人互換鑽戒相戴，在二十二日晨二時後，周曼麗在小總會廁所將金燕之鑽戒放在廁所桌上洗手，其時適有俄舞女飲酒過量，至廁大吐不止，而且傾倒，廁所間的阿姨同舞女數名當即將該俄舞女扶起，在此時期而周曼麗放在桌上之鑽戒，忽不翼而飛，當由該舞女報告經理由經理命令凡小總會舞女一律施以檢查，結果毫無眉目而被檢查之各舞女，莫不怨聲載道，乃相偕客人多至聖安娜舞廳遊玩，因此該廳遂提前打烊云，又據金燕云，該鑽戒本為其假母之耳環改造，一式兩只，現失去一個將來擬另外照樣配就，惟現因周曼麗在小總會生意不好或者可以賠償一半云，

鼓姬羅曼史

北京正陽門外大眼鏡胡同八號，住戶龐恩霖，年四十六歲素無正業，與妻劉氏養女教唱大鼓，為生財捷徑，有鼓姬傅玉琴，年十八歲，係劉氏之義女，在各落子館唱京韻大鼓，頗受歡迎，有名韓雨琴者，年三十歲，係一煙土販，手中頗裕，時往捧該姬，經劉氏之介紹，與韓某相識，韓對於玉琴揮霍甚豪，並由該姬向韓某獻妖媚，結果韓已於一個月之期間，耗去五百餘元，近因手中之錢漸形拮据，傅姬既冷淡，劉氏亦有慢然之態度，韓不平於心，旋於十九日晚欲偕該姬往市場遊逛，如時間過晚即不返家，詎劉氏竟向韓某索洋十元之鈔，否則不能帶出，韓因未有十元之鈔，向傅玉琴關說，竟亦不允，當以彼等寡情若是氣忿而去，及至二十日晨八時韓某復往，進門後向劉氏尋衅，當因言語不投，劉氏竟下逐客令，韓忿極以尖刀將其肩窩及胸部扎傷，痛昏倒地，時傅玉琴聞知奔來，覩狀欲喊嚷，亦被韓以刀將右臉及頭部扎傷流血，往外奪身跑出喊救，該管警察馳往查詢情形，將韓捕獲，綑綁解區訊辦，

亞剌伯婚禮一斑

亞剌伯新婚之夕，新郎開宴延請親友，藉以結束其獨身之生活，新娘亦於同日約其友人夜宴，日既暮，新郎之母及長姨，偕其內親外戚，男女雜沓來，新婦至新郎家，抵家時只許婦女入門，古代以來，舊俗相沿，未嫁之女，當請新娘曳之於門前，為之祈福，並祝諸少女之嘉禮速成居時新娘曳諸女一一而出，歡呼狂笑，燕語鶯聲，一時之樂，曳人者欣欣得意，曳於人者蓋亦艷羨不勝也，

相曳禮畢，新娘出而登車，其居鄉者，則乘駱駝，駝峯之上，有一籠焉，木條所編，氈毯四覆，人莫得窺新娘之顏色新娘亦閉目蔽明，不獲見天也籠蓋之上，針箝新娘華麗嫁衣，衣為玫瑰紫錦紬胸衣，袍衣，土爾其式大袴，綠金為飾，雜以珠寶，燦然耀目，亞剌伯婦人蒙月絲帕，隨風飄揚，疊疊四垂，各色俱備者，皆嫁衣也，新娘蟾居籠內，衣裳厚密，若不怯熱，籠內飲食略備，如土製香品柑橘檸檬餅乾之屬，皆以備新娘不時之需，行裝既整，然後錦籠及送嫁大隊徐徐啓行，隊中有人沿途演奇巧雜劇，既而抵新郎之居，郎父導女入禮堂，亨那那(即保姆)侍於側，斯時新郎始入，揭面紗至此方見新婦容色，成禮後，新郎與男賓，新婦與女賓各赴筵席，專門跳舞，男女演技娛賓，如是者達旦，雙棲生活，翌日始能舉端也，

姜八刻

此次赴滬隨梅蘭芳出演之名小生姜妙香有外號曰『姜八刻』，蓋妙香原工青衣，以善唱稱，其本錢之充裕，為當年同行各角冠，演玉堂春祭江，祭塔一類之戲，每日或至堂會三四處，演唱時間，常在二三時以上，終始賣力不稍怠，故有姜八刻之綽號，謂其能唱八刻鐘之戲也，但以勞累過度，而咯血，而輟演，後從乃師陳德霖之勸，始改藝小生至今遂成小生焉，

梅蘭芳在滬出演

所邀跨刀老生為奚嘯伯

梅蘭芳決定在上海出演後，電邀北京之梅劇團南下，現梅劇團已偕奚嘯伯等赴滬，因乘船遇霧，躭延時間，至三月五日始抵滬濱，姜妙香，朱桂芳，楊盛春，劉連榮等亦同來，均寓廣東路中央協記大旅社，諸人應梅蘭芳約，拜客二日，並邀各報社票友及滬上劇界同人聚餐後，於月之十日，在大上海戲院登場，計首晚梅演宇宙鋒，次晚奇雙會，第三晚探母回令，嘯伯第一晚失街亭第二晚捉放曹，第三晚探母，皆受歡迎，三日戲畢，以後梅奚並合演教子，汾河灣，寶蓮燈，打漁殺家，紅鬃烈馬等，此後並將轉入天蟾演旬日，香港之行尚未議妥，

韓復榘禍魯記

濟南市長朱桂山氏過津談

新任山東省長之馬良氏，日前由濟南赴北京，於滯京中，多與政府間有所接洽一切，前十六日為使濟南新委諸員來北京會見計，乃發出招電，後有濟南市長朱桂山及勞慈常省府總務廳長及各道尹等一行十三名，於十七日來津，一行悉寓於法租界勞氏私邸內，當國通記者聞得朱市長一行來津後，即赴法租界投刺訪問朱氏於勞廳長處，朱氏與國通記者初會際長當然互作一番寒暄，朱市長一行於當日去北京，故時間極為匆遽，然朱市長尚能諒及國通記者苦衷，對濟南現勢，作如左之簡略的談話，

濟南市不僅於華北形勢上佔重要位置，即與全國各處省城比較之，亦極含地理上之價值者也，與北京天津青島徐州等地勢咸為樞紐，惜黨國為政以來，集中全國精華於黨府左右視他省如外夷之埠，以致大好山河，次第向沒落途上走去，以華北論之，尤以山東民衆犧牲為甚，因年年內亂，歲歲水旱以致更陷不救，而黨府反以袖手傍觀勢對之，故棄不理，年來更委善裝偽君子之惡魔韓復榘，使一粗野武夫，來蹂躪山東，全境叫苦，徒喚奈何，當昨歲蘆溝橋畔砲火引起友邦聖戰以後素以夜郎自居之宋哲元者，未及數日即離開河北民衆，當京津政權其體化時，正係山東韓復榘現形惡魔化身之日也，其後皇軍以破竹之勢迫進黃河右岸時，韓知立場不久，乃大加準備，並將廿餘萬元價值之鴉片，強賣於已禁煙多年之濟南市民，臨時許可吸食，更將濟南城內中交兩銀行之現銀二千八百餘萬元持走，兩行紙幣及全市商民之金錢，悉被韓復榘集於卅餘輛之列車中，與貴重物質，悉被這行惡魔之手下對市民商場更作五小時之搶奪，因之濟南多年之精華一旦全付流水，全市日本之權益亦悉被炸毀，兩日間之瘋狂行動，其結果如何，余誠不忍再作回憶矣，幸韓魔離去不久，即由友邦皇軍渡河入城，對滿目悽涼之濟南，不忍坐視，乃大加恢復工作，其進步之速，使人驚嘆不已，至今日止，經時雖短，而所完成之建設，想早為世人所悉矣，以今之濟南城內現狀觀之，反覺比從來興盛安全，今城內現有新編市警察三千餘名，武裝整齊對城內及近郊之治安確有把握，城內小學以上之教育機關，雖曾一度停校，但不久之將來，當可與各地治安恢復一同歸來復校也，關於山東春耕問題，因昨秋水災兵患，農人流離失所，今春季撒種已至，各處多有歸來者，而當局亦已在着手救濟中，想或不能波及社會影響也，城內商家於事變當時，確曾一度驟感物質不足，但交通治安由日前恢復以來，右問題已漸次解消矣，因濟南現實已達如右之恢復狀態且省府市署及友邦各機關成立以來，更較加強化矣，故北京政府當局乃有電招，馬省長尚待余等赴京會見與接洽一切行政問題，因濟南市恢復未久諸待銳意着手，故今次入北京，想或不能久居，大約滯京二三日後，待諸般就緒或與省長同道歸濟也，

春明春暖景麗 戲館公園熱鬧

邇來北京城內，春風煦煦，氣候轉和，棉衣初卸，袷衣當令，故京市各場之娛樂處所，如東安市場，西單商場，平民市場，均感遊人增多，天橋之相聲場，從前每日僅得四元左右，現已增加一倍，餘如各茶館各戲館，均呈春回氣慨，東安市場每逢星期六及星期日，遊人仕女，門戶為穿，平民市場及後門平民市場遊人亦較前星期增加，至於京市之各戲園，新新現屆開幕一週年紀念座客日日告滿，自春分日一雨之後，柳梯杏苗，此後中央冬公園，遊人亦倍增云，

香蕉國

即中美之宏都拉斯

宏都拉斯共和國，位居中亞美利加洲，城小人稀，全國面積尚不足中國之福建省大，人口不足百萬，該地南在溫帶，氣候溫暖，風景亦佳，香蕉國是他的別稱，別名的來由，不問可知是由香蕉國重要的產物了，而該國的人民，也都靠着香蕉生活，不過種香蕉的，便是賣香蕉的，甚致於該國的收入也都靠着他，而那氣味香甜人人愛吃的香蕉，也變為該地最下等的食物，但是該國所產的香蕉，如運到別國去，便是獨一無二最甜美的東西了，

招集卒業生就職至急通告

啓者頃准新京「中央觀象臺」中觀人秘第二七號函開本臺前採用貴校卒業生數名仍不足分配請再為推荐貴校卒業生若干名以便分配服務月薪三十八元等因准此仰本校卒業生尚未就職者火速來校報到須呈交二寸免冠像片及親筆履歷書各二份以便彙轉限于本月三十日前來校聽候介紹任用切勿失此良機是盼

奉天電報學校 教務課啓

鳴謝 治愈梅毒及鼠瘡

啓者敝患瘰癧五年之久腫痛破爛串於兩腋經用奉天大西門內瀋陽縣西院濟世葯房梁宅萬靈鼠瘡葯三料愈後數年未犯再敝戚吳君在江省充差患淋年餘誤服頂葯轉變梅毒下疳潰爛危險萬分令服梅毒淋濁殺菌散六付由大小便化下毒菌惡物亦即獲痊足徵梁宅成葯均有特效為此廣為介紹以便多救患者是所愿也此啓

遼中縣公署 石鍾琳敬謝

招收女子學習

洋裁 編織 刺繡

奉天鐘樓南路東 經綸女子工藝社

英語教授

由西人加斯達氏擔任功課

日班‥自上午八時至下午二時之間

夜班‥自下午五時至晚九時之間

外有打字一科

奉天日站浪速通淀町北頭十一番

政府特許專賣品 招募各鎮專賣店

啓者敝社為擴充營業廣銷起見今特於滿洲國內招設各鎮點專賣店計各一處(獨家經營)

營業科目 化學紙製滿洲國小學用各種文簿及其他一切必需品(另備有品名表詳載)

待遇 特別優厚而資金微少何商家可能經營或作副業或專理無不適當也

有志經營者須早速先指定某鎮並附二分郵票一枚詳細簡章即寄特此週知

滿洲國關東州總發賣元 教育事業合資會社 本社新京市永長路福祿街壹號

康德五年度 招生廣告

一商工部 (本科第一學年)高小卒 (本科第四學年)初中卒 各八十名

二中學部 (本科第一學年)公學卒六十名

三日語部 (初等及高等各五十名)

並有宿舍詳細簡章郵票二分寄

奉天東亞商工學校啓

校址 奉天大北邊門外大馬路

附屬 日本中學堂

俄僑第二齒科學校改組聲明 (招收男女新生)

茲奉政府指令特許立案從新改組為哈爾濱齒科學校仍在道裏石頭道街一一九號舊址特此聲明

哈爾濱齒科學校啓

新式簿記招通信學員

人非有專門的學術不易在社會上立足欲學急於謀要之專門學術又因維持現在的環境和職務而又不能離身惟有投入本會

函授部 學得新式簿記為最好良機因為通信教授第一不拘時間第二不曠正業詳細章程請附郵票四分寄交新京中央郵政局私書函箱第八四號本會收即寄(通信時務將回信地址詳細寫明)

駐京大連銀行簿記講習會函授部啓

奉天日語專修學院

奉天大北關財神廟胡同 (舊名奉天日語研究會) 電話四•三八六九號

新班開始 四月十五日 初等科、中等科、高等科、研究科 各科六個月修了

補習數學班 四月十五日 算術科、代數科、幾何科、講師 趙樂天先生

寄宿舍 在本學院內 膳費學生自辦(一月約四圓)

(各有簡章函索可也)

秋農醫院

電話 二•三一〇一 二•三一九〇

診治各科病症住院方便解除各種毒品中毒

分病舍奉天市南市場東緯路 (地址奉天市南市場十一緯路)

因本院病室不足應用新建分病舍一所庭院寬濶六畝植樹木花草空氣新鮮適於養病收費低廉

院長苗秀新 (滿洲醫大畢業)

代理

商標 發明 意匠 關於 會社 組織 一切 程序

事務所新京東五條通三番地(取引所南對門) 電話三一五七七二番

前實業部商標局囑託 勳六位 景雲章 辦理士 中根齋

奉天辦公處 商埠地四經路二五寶隆洋行電話二一二九八八 小西關大什字街西三益洋行電話二一二七三七

二重瓶式半自働噴霧器

構造 本器不需脚踏及架持具因其自重、即可放置安定、而且把手輕快、更無支立之必要、使用者依其器体、利用自己之体重、而以加壓、自由放水且係半分自働的噴霧、故無須乎繼續運轉省却多大勞力、從而能率上昇、強壓連續、無出本器之右者、

用途種類 一般果樹農園及衛生用備有多種之器具說明書函索即寄

滿洲總代理店 盧田洋行 大連市山縣通電話長二三四〇六番

三井物產株式會社 奉天出張所

奉天加茂町二番地 三井大樓

經辦品目

鐵道用品 飛行機 電氣其他機械類 五金

建築材料 木材 洋灰 汽油 機械油

大豆 豆餅 米 雜穀 麥粉 糖 麻袋

麻系 化學肥料 藥品 染料 食料品 紅茶

海產物 羊毛 毛系 毛織物 綿布 絹

製品 人造絲織物 煙捲 膠皮製品 紙類

保險o火災、海上、運送、汽車、旅行、傷害、玻璃、竊盜、

電話

所長	2……2329
庶務股	2……3591
勘定股	2……4368
機械股	2……4276 2……2142 2……2307
穀物股	2……2222 2……2550 2……2484
麥粉股	2……2721 2……4155
雜貨股	2……2077 2……2484
織物股	2……4890
保險股	2……2035
鐵西倉庫	3……4462

大興號

東亞馳名膠皮車胎 古德立改稱橫濱牌

滿洲國代理大興號 各種膠輪完全齊到

此車堅固能保耐久 較比別種強力太高

附屬零件東亞新到 內外膠帶不售偽造

敝號價廉物又美麗 無碍安全能護國道

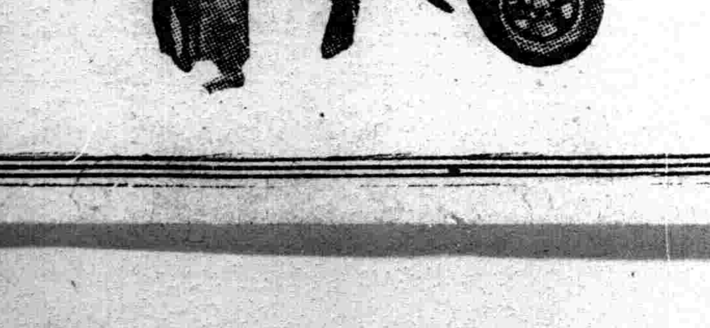

橫濱牌 各種膠皮車輪 內外帶及部分品一概都俱全

橫濱護謨製造株式會社 滿洲國代理店 大興號 奉天大西邊門外路北 電話(二)三六五三番

韓奇逢 黑鷄白鳳丸

(有十餘年歷史 最得女界信仰)

藥中的神品 病者的福音

黑字與烏字有天淵之別 認明韓奇逢老牌

主治：婦女經血不調，赶前錯後，白帶過多，心忙心跳，久不生育，子宮寒冷，腰腿酸痛，久患小產，四肢無力，飲食不進，夜不安眠，經色不正，紫黑成塊，或淡紅色，氣虛癆血，咳嗽痰喘，功效異常

定價 每盒五元 每打五十元

滿洲國發行處 奉天大西邊門外路北四二號 大連平和街八四 哈爾濱道外純化街遠東醫社 新京四馬路中興大藥房

韓奇逢葯房有限公司 韓奇逢葯房有限公司 韓奇逢葯房有限公司

黑鷄白鳳丸 韓

現代醫學認爲可能的長生不老秘訣

根據——便秘促短人命

美國富豪康乃基氏、曾對環球醫學專家懸獎一百萬元、徵求防老還童的秘術、可是除有一個德國專家致一諸謔函以外、沒有一個認眞報名的。該德人的回答要旨如下「欲求防老還童、須在老人的胸腑移植青年的首級」、暗示到底不能的話。

防老還童

的秘術、古來雖有許多的研究、例如斯泰那哈氏的還童術、布侖謝喀爾氏的司培爾命注射、及其他人蔘、何首烏的內服法等々便是。然至於効果一點、沒有一個可靠的方法或藥物。原來人的生命有限、叫作天壽、維護人体、使天壽善終、是乃醫學的目的、又可說是實際可能的長生不老的方法。這醫學的長生不老法中、最妥當最著名的是根據梅朱尼哥夫博士的「便秘有害」論而被創始的方法。據梅朱尼哥夫大學說畧謂、人的大腸內棲息無數的細菌、始終醱酵放出多量的毒素、這種毒素被血液吸收循環全身釀成種々的障碍、尤其是血管的硬化、生殖腺的衰退、諸臟器官細細胞機能的呆滯等、能使人体的衰老現象加速進步、實際上在常患便秘的人、此種中毒現象尤爲顯著、而享長壽的人幾等於零。又據梅氏所著不老長生論、畧謂如殺滅大腸內的有害細菌每保

腸內清潔

則定能防止中毒現象、達成延年益壽的目的。—這個學說問世以來、種種整腸劑和腸內殺菌劑陸續出現、而呈五花八門的盛況此項藥劑、既以梅氏學說爲基礎而製成、則理論上應該有美善的効果、然因製劑極爲困難、故難收實際的効果、乃斯界尤所遺憾。幸而有一種効能防止腸內醱酵、免除便秘而適合梅氏長壽學說的藥物、最近在治療界盛行的名藥複合黑菲菌劑『若素』便是本藥的特長在於所謂綜合効果、而包含許多的成分但就中有關整腸殺菌作用的是十餘種的

活性酵素

和維他命、奴克靈、肝糖素等榮養素、活性酵素和維他命、均能助長腸胃機能、與旺消化吸收暢痛大便、奴克靈、帮助殺菌、肝糖素解消体內毒素加旺肝臟機能、此外還有脂肪蛋白、無機塩類等各種榮養素、而改善全身的榮養精力得以充實、早老或衰老無由發現。

老人榮養的條件

——消極——務忌多含脂肪的食品
——積極——加强腸胃促進消化

大概的人、一逾過中年期則成長停止、新陳代謝衰退起來、乃爲常例。此種現象表現最顯著的地方就是消化器、例如

『消　化』酵素的分泌非常減退、腸的蠕動也呆鈍起來、結果易起常習便秘、貪血及其他種々的慢性疾病。所以老人的食品、務選用滋養多、消化容易的東西、乃爲要件。那麼消化最容易的是甚麼呢。關於這個問題、最近有饒有興味的研究、在學界發表了、據其要點如下對於年逾六十歲的老人計一百名、連互三天給與特別調製的食品、同時把他們所排出的大便、加以細密的檢驗、結果在老人腸胃內最不易消化吸收的是脂肪類、次難的是肉類、最容易的是澱粉。以這實驗爲基礎再加化學的實驗、——拿一定量的消化酵素、倒在試驗管裡分別研究對脂肪、肉類、澱粉的作用、結果獲得與前同樣的成績、於是互相爲憑遂確立這門的研究。如按這個研究、具体設計老人的食物、則宜以米飯麵類爲主食、容易消化的魚肉及蔬菜爲副食、他如

『肉　類』及脂肪等則酌量其人的消化力適宜採用、乃爲一種妥善的辨法。但這種選食的方法、不但過於消極、且往々束縛各人的嗜好、所以最近另有一種積極方法、漸抬頭起來。像那利用『若素』加强腸胃促進消化的方法便是。『若素』不但含有種々消化酵素（職能消化脂肪肉類澱粉）、而且含有加旺新陳代謝、振興全身諸機能的活性酵素、荷爾蒙性物質以及人体不可缺少的各種榮養素、所以凡有經驗的人都說自從服用『若素』以來、消化不良或便秘等症、無形解消、

『榮　養』得以充實面色紅潤、神氣大加、不易疲乏等語、這可說是對於『若素』効果的最好鐵證。『若素』、錠劑携帶用小瓶五角（日金）、三百錠瓶（約一個月量）一元六角、一千錠瓶五元、另有粉末『若素』一月份一元六角、總發行所日本東京市芝公園十一号地『榮養與育兒之會』（振替東京一七〇〇番）本地著名藥房亦皆有出售。

年在不惑 健壯凌人

（營口）張成福

鄙人生來不會喝酒、如飲三五杯、便要醉了。惟距今五年前、適有往奉天寄寓於一親友家庭、彼酷愛飲酒、與我同餐、進酒特厲、余因友誼關係、不能不喝、如此屢次勉强飲用之中、腸胃似有所傷、總覺不舒。

一日報紙載有『若素』之廣告。一讀之餘、欲試一回即購來一瓶、開始服用、週後與彼同餐時固勿論也有宴會時、亦必携『若素』暗中服用、酒量稍或有過不復惡醉、友人見余健飲且疑且驚。鄙人年已四十歲、尙且体强精壯、可比三十歲時代、如此返老還童的歡喜、是皆由『若素』的厚惠。

皮膚病靈藥 天恩水 有
●殺菌作用 殺滅皮膚病的細菌・防止病毒蔓延
●消毒作用 靜消皮膚病毒素
●收斂作用 使病患部組織收縮少、日見痊癒
●潤膚作用 潤膚細嫩、防止粗糙

全治皮膚病
天恩水

●白癬●陰囊濕癬●濕癬●疥瘡●疙瘩●痒瘡●小疹●爛瘡●白頭禿風●乾疥●白癜風●魚鱗癬●濕疹、燕窩瘡●酒刺、粉刺●雀斑●唇爛肛門爛●藥疹●凍裂、寒瘡、肌膚粗糙等一切皮膚病、搽之不刺不痛、不臭不汚、不失雅觀、且立刻殺菌消毒、止痛去痒、少搽而有深効、用法簡便、痊癒迅速。

天恩水藥價（二角、三角、五角、一元）（二元、——國外郵費五錢）
各埠著名藥房皆有出售、倘遇貨缺請將藥價及郵費匯至記總發售處、當即照數寄上

假冒充害 嘉購指名天恩水（テーム）水爲荷

總發售處
荷日本東京芝區田村町 電話芝一八七四番 振替東京六〇一〇〇番 東京藥院
大阪赤十字病院前 電話天王寺三五五六 振替大阪五〇八一八番 東京藥院

婦科 下治藥 理經球 無服葯之苦 有立杆見影

病魔纏身求醫服葯無效未有不灰心絕望者但婦女病並非難治之症如得對症良葯治療、能起沉痾俗云單方一味氣煞名醫也速帶婦女良葯『理經球』不用服葯決能於最短期內除痛苦凡月經不調久不受孕赤白帶下偏正頭痛眼珠內抽疼身重無力四肢抽筋骨節疼痛睡臥不安心悶服脹不思飲食凡從氣悶所得各色雜症皆有奇效帶葯三天即有白塊如豆而下繼而黃白穢物下淨其病若失如無穢物下來負責退錢用葯決無痛苦照常操作詳細方單函索即寄定價每粒一元函購郵費加一哈爾濱經售處道外桃花巷衛閻氏葯房

天津代售處法界明記稻香村
總批發處天津黃緯路
閻氏製藥所

購冷凍機者、無異春儲夏金

時代推移、造生新變幻、使用夏季萬人歡迎之冷凍機而製造販賣冰菓、冰結凌者、僅三月之間、即可博數千元之純利、此種冷凍機之樣式、雖有多種、而最重要者爲購買有用之機械、倘購得假牌貨、當夏季最忙時、則障百出、常有一星期之停業、如是焉能謂之儲金、以此故信用第一之國益冷凍機會社、在奉天設營業所、便於全滿活躍之聘技術十餘名、如請在市內能需一小時停業而充分爲之修理、今夏生故障者、務請用第一之國益冷凍機、可也、開業者信不以此

冰菓 鷲人的大暢銷
一夏純利參千圓
存庫豊富 立時按裝
年產一千五百架 日本第一之
國益冷凍機 冰菓
奉贈目錄

國益冷凍機株式會社
滿洲國總營業所 須田洋行
奉天十間房電車停留所前
（電話二・四六五九番 電略ホウテン「コクエキ」）

爽快

任人不堪之頭痛並牙痛、一服哈郎止痛片豁然如失、立即痊癒、眞覺爽快之感其効果之適切、凡服用者、莫不感歎所謂百發百中、可爲哈郎止痛片獨占之名詞、誠不謬也

効能藥
頭痛 牙痛 眼痛 腰痛 神經痛 筋骨痛 感冒 外傷 痛者服用最有奇効
價 每瓶三角 每打三圓

各處大藥房均有代售就近採買爲幸
批發處 大連山縣通八十八番地 順和公司

山葉風琴

請看！
妹妹唱歌
姐姐彈琴
此實爲現代美麗新家庭。
學校爲兒童情操教育上當必用品。
山葉風琴之精良。質堅音正。
特懇選購達成使命！
（印有樣本 有索必奉）

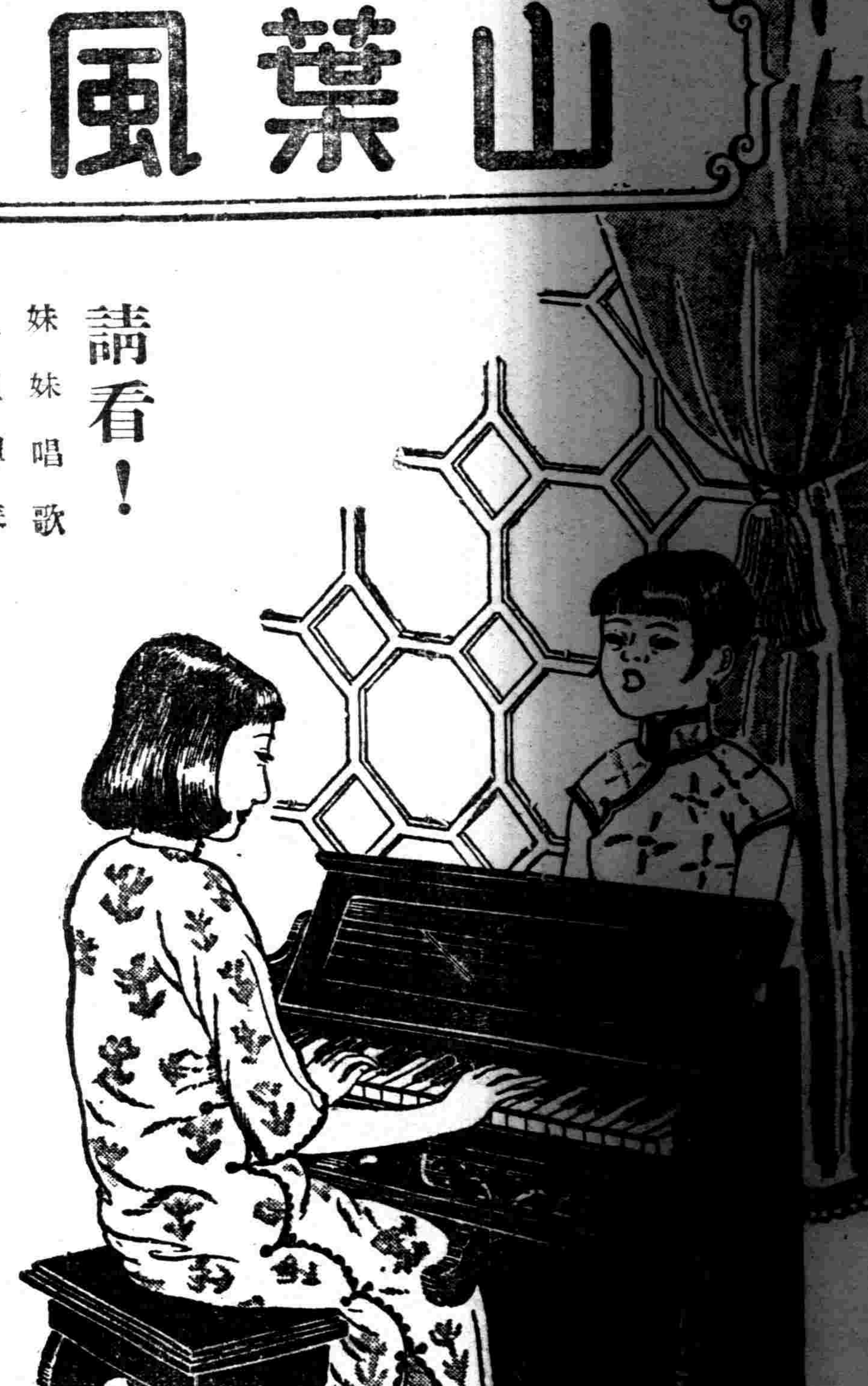

山葉風琴總經理處
株式會社 山葉洋行
大連市信濃町五六 電話代表三・四一四八番

分行
大連市浪速町三丁目 電話二・四三一〇
奉天市浪速通三六 電話二・六九八
新京市梅枝町二丁目 電話三・二五七一
哈爾濱市透籠街 電話二・九二二

熙來攘往　得衆得國

【哈爾濱】意大利拿西斯黨親善視察團一行十八名及隨員四名、於十九日訪問友邦日本東京、頗得友邦全國民衆之歡迎、當此中國事變下、日意之親善關係、更見密切、聞一行在日本滯留之日程終了後、更將經由朝鮮於四月八日午後三時乘特別列車到着新京國都、蒞意大利在歐西各國率先承認我滿洲國、自去年十一月二十九日締結歐西連繫之防共盟約、更加一層之親善、我國主要都市爲表示親善之意、擬舉行盛大之歡迎會、我哈爾濱市特派遣接待員十名、全國共計三十二名、於四月二十一日午後十時半着之亞細亞列車到着國際都市之哈爾濱、接得此項快報後之哈市當局、現在正在積極準備一切歡迎手續中、聞一行到哈後、下榻於大和旅館、定於二十二日訪問各機關並視察市內、正午假大和旅館由協和會主催午餐會、午後八時在哈爾濱俱樂部由市公署主催大歡迎會、同時舉行國際的大園遊會、翌二十三日午前十時出發赴奉天云、

意大利親善視察團 定期由京蒞哈
哈市準備舉行盛大歡迎會

烏拉草 纖維 農民唯一副業

【哈爾濱】長春縣農事合作社、鑑於我國各地遍生烏拉草、頗可加工作成新品、銳意研究之結果、造成直接加工品約十八種、均皆成功、誠爲農家最適宜之副業、各縣農事合作社及各鐵道局產業關係當局、一律設法獎勵、最晚於本年中、將在各地設置模範修練工場、對於製繩機、製筵機等、其他各種機械及製造方法、詳爲講習、爲期其速予普及計、對於諸般機械、不惜重資、一律貸與、預計全國之烏拉草採集後全國一千萬之農民、男女老幼一概從事工作、平均每人每日可得五角之工資、一個年可得九億元之勞銀、加以烏拉草之原料價格、實達二十億元之鉅額、實爲我滿洲國農民之一大福音、一方日滿兩國紡織的原料及製紙的原料、由此可以無虞矣、此種計畫之實施、其成果頗堪期待云、

幼童竊皮夾被捕

【齊齊哈爾】有徐景文者、年十六歲、染有黑芙蓉癖、由芙蓉癖染成竊盜癖、終日研究偷盜之術、在去歲曾被司法科檢舉、因關其年幼而被釋放、豈知賊性難改、偷兒已成習慣、於日昨二十一日午後七點四十分、該竊兒在大豐洋行借買仁丹之機會、而暗竊皮錢夾四枚、因盜法失靈、當時被永豐洋行逮捕、送交新生路分所、及經警官檢查其身邊、搜出國幣四元三角、阿片烟膏一份、幷在其棉袍大襟正面、縫有最大之布口袋一個、專爲裝用物品者、警所已備文送交司法科懲辦云、

警廳施交通取締

【哈爾濱】哈爾濱警察廳、爲謀市內交通秩序安全及嚴禁駐車場所外任意停留車馬、免碍交通安全起見、特規定於每月實行一次交通取締、現已由該廳保安科通知所屬各警察署定於二十三日全市一律實施交通取締、並規定實施時間、一日三次、上午由十時起至十二時止、下午二時起至四時止、由七時至九時止、同時對於散亂街頭營業小汽車、尤爲注意云云、

協會整理各分會

【開原】滿洲帝國協和會開原縣本部、對於所屬各分會、化散爲整、積極進行、併將從前之會體解散、重新依地區及職場兩種關係、結成分會、各分會員、在機關法團任職者、則加入職場分會、非公務員者、加入所在地之地區分會、除開原街八個分會、已於上月組成外、併將從前之十二村分會、改組爲三十六分會、而各分會之役員、亦於最近期中、積極進行、俾開協聯大會時、出席參加、總計本縣之協和分會、共爲四十七個、陣容完整機構一新云、

實廳準備分配耕馬

【哈爾濱】濱江省實業廳、爲順應產業開發五年計劃、以期增產、使無遺憾、曾於去年購買優良馬匹五百餘匹、分配管下各縣旗農村、以便耕種使用、該廳近鑒於春耕在即、仍感各農村馬匹不足敷用、故現在又積極計劃購買馬匹、向各農村馬匹不足處分配、待調查需用馬匹數量後、即便着手進行購買、一般農民頗爲期待云、

積極施行街村制
街村兩公所事務分掌

【吉林】本省對於各縣旗市積極施行街村制、關於街公所及村公所事務之分掌、茲已明確規定、訪錄如左、△街公所　置庶務、行政、財務等三課、(一)庶務課掌管事項、機密、官印管守、人事、諸議會及其他會議、總動員計畫、文書、調查、統計、預算及決算、現金有價証券担保物件之出納及保管、用度及營繕、廳內取締日住宿值、不屬於地課主管事項、(二)行政課掌管事項、街之區域及區劃、戶口民籍、自警自衛、社會事業、產業之指導獎勵、教育及宗教、道路橋梁河川之管理維持、上水道下水道、建築物之管理處分、保健衛生、家畜防疫、墓地並火葬場、其他一般行政、(三)財務課掌管事項、街稅之賦課徵收、使用料、手數料及其他收入、街基本財產之設置、管理及處分、街有財產之管理及處分、街債一時借入金、國稅及地方稅之代理徵收、其他財務事項、△村公所　置庶務行政財務三系、(一)庶務系掌管人事、文書、經理、及其他庶務事項、(二)行政系掌管勸業、教育、土木、衞生、及其他關於一般行政事項、(三)財務系掌管村稅、手數料、使用料、村債、村有財產之管理、及其他關於財務事項、

連商於天津開催 州內貨樣展示會

【大連】大連商工會議所、爲助長華北經濟開發、定於五月初旬、於天津市、開催關東州物產貨樣市、現賴關東州廳協助、突行計畫中、今次之貨樣市、以華北貨物推銷爲目的出品係州內出產之苹果、鹹鹽詰、酒、木材各種製造業等產品、約計十餘種、今後供給於華北、被招待者華北方面之日華人云、

國婦會表彰有功者

【哈爾濱】滿洲帝國國防婦女會哈爾濱支部、因與日本國防婦人會合併爲一、近日以來積極辦理結束手緒中、開該支部前鑑有功者、應予以表彰、以示獎勵起見、故由幹部協議結果、決定於二十八日下午一時、在協和會市本部會議室內對於各分會有功者十餘名、加以表彰云云、

物價昂騰 滿鐵謀畫對策

【大連】滿鐵本社、與滿洲國之物價對策委員會相應之下新於社內設置物價對策委員會委員長推任中西理事、並由各部選出委員多人而組織之、其目的爲備最近物價昂騰、凡關於社內資材購買、鐵道運金、並社員等待遇問題等關係、行以各種調查、並研究云云、

開原街勸種甜菜 按地多寡攤派栽培

【開原】滿洲製糖株式會社基於滿洲國產業五個年計畫、對於製糖原料之甜菜、到處提倡栽培、開原街公所、更與以絕大之援助、曾於月之十八日召開區長會議、按各村地畝之多寡攤種之、該街管轄境內之小孫台、小李台、許台、樓相屯、前後石家台等六屯、地畝總數爲七千四百七十一畝、攤種甜菜者二千〇九十八畝云、

燕京風光

丈夫疑心太大 太太偏好回家 幾乎釀成命案

【北京】永定門內粉店口門牌十一號住戶謝良臣、有女大姑娘年二十一歲、業經許與東曉市擔家胡同九號住戶柳文凱爲妻、柳年二十六歲、開雜貨舖爲生、自與謝女結婚、尙稱睦雋、惟謝氏藉端歸寧、柳某不悅、且疑該氏別有所戀、故暗中窺探、於前日謝氏復返娘家中、移時柳竟躡之奔往、比至後行見謝氏與一男子談話、當時大怒、疑該男與妻有別情、故即藉端尋畔、原該男名周海山年二十四歲、係謝某之外甥、來謝家看望、適遇此事、柳竟誤認、幸經謝某爲之解說、柳始釋去疑團、當晚、攜妻歸家、至家後因細故夫妻衝突、柳將該氏痛毆、經鄰勸解了結、及至昨晨八時許、謝氏因被毆負氣難伸、旋竟出門、行至牛圈南口地方、該氏一時心窄、竟投落道旁水井內尋死、經人瞥見大喊、即經該管第十八段警察馳往、飭夫將該氏撈救上岸解救、幸未殞命、惟衣服盡濕、已若落湯之雞、遂問明情形、將該氏送家換衣服、并傳柳某一併帶區訊辦云、

洞房花燭夜 新娘潛逃 醒來一摸佳人已杳

北京函云、高德和年三十二歲、河北人、在寓陽門外南營房四甲五號居住、開糞廠爲生、月前托友人李子和爲媒、說妥北營房住戶張士和之女、張大姑娘爲妻、張女年廿一歲、貌美風流、女工亦佳、惟性近時髦、故對共父之主婚、早有不滿之意、惟高某一度相看張女後、心滿意足、乃如數將預先言定彩禮洋八十元、託媒付訖、並擇於前日迎娶、是日高在寓所、高搭彩棚、廣請賓朋、親客到者迎門、迨至新娘娶到、交拜天地時、新娘發覺高某係一面麻黑醜、俗莽者流、當時心頗不懌、至晚戚友散去、女復探知高之所業、當憎嫌異常、當合巹之夕、夫婦未交一語、不意至昨晨七時許、高某尙在擁被甜睡之際、新娘竟整衣下地乘隙逃走、移時高某醒來、見床上已無新娘蹤影、當大吃一驚、乃下地各處尋覓亦無着落、復查見首飾細軟衣服、亦均無踪、當料係打虎潛逃無疑、乃急找媒人李某、一同前往張家查看、亦無新娘踪跡、高某不由暴性頓起、當揮拳亂打、三人亂打一處、張妻王氏喊來警察、一同赴東郊區署成訟云、

社會無奇不有 一幕換妻案

【北京】前門外大馬廟三號住戶張文林、年二十五歲、北京人、在大柵欄大觀樓影院打手巾把、張某面白素好修飾、妻董氏年二十一歲、家道平常有名趙金氏、年二十五歲、住煤市街萬隆店、伊夫趙振波、在張家口開班子、趙金氏生性淫蕩、生一子小生七歲、藉故來京遊逛、每日赴該樓看電影、日久二人發生好感、趙金氏手中金飾財物甚多、張文林家中一切過度、均由趙金氏供給、後又與董氏結爲乾姊妹、遷移該巷三條二號、適趙振波以妻未回、即來京尋找、嗣查知與張有染、遂設計謂令共回高麗營原籍、與伊弟說親、先將首飾衣物留下、趙金氏隨趙某走後、由趙某帶往張垣、勸趙金氏即改前非、趙金氏發覺伊夫是計、乃聲言非跟張文林不可、趙某氣怒、因之夫妻爭吵、嗣後趙金氏乘間逃回北京、與張文林相見、二人商同逃往天津匿居、比即趙某查覺伊夫無踪、當於昨日上午來京尋找、查知同張某潛逃、並報告外二區警段、請爲查找、共張某家中只剩董氏一人、遂由趙振波商同董氏、帶伊回歸張垣、實行同居云、

前門大街車禍

【北京】前門外香餌胡同一號、住戶王永(四十三歲)、昨日赴前門大街購物、被一驟馳之運煤大車、將左足軋落、車夫周茂被捕候懲云、

童子因婚自殺

【北京】宣武門內苦水井一號住戶焦佟氏、近爲其子焦克安(十六歲)北京人、議婚、克安不同意、前日夜內母子因此事口角、克安吞服鴉片自殺、經其母報警、將克安送醫院灌救云、

兩國防婦人會合併後 新幹部人選決定
支部長鶴見英子夫人担任

【哈爾濱】以强化我滿洲國鎗後之統一爲目的、將日滿兩國防婦人團体全併組成滿洲國防婦人會、哈爾濱支部定於下月三日神社天皇祭之佳日、在哈爾濱神社前盛大舉行發會式等籌備情形、會迭誌本報、頃聞經新國婦結成準備委員會、對於新支部役員詮衡之結果、大体決定初代支部長日本側由鶴見英子女史担任、滿洲國側則由于女史担任、日本側會員達四千名、滿洲國側支部會員達三千名、合計七千名、團結一致、打成一片、發揮東方固有之婦德、實踐日滿一德一心之建國精神、强化鎗後之統制、頗堪期待、茲將共最高幹部人選、大体採錄於左、（參與許議員、理事從略）顧問岡村部隊長夫人、安井部隊長夫人岡田部隊長夫人、樋口特務機關長夫人于司令官夫人、尹司令官夫人、趙參謀長夫人、壽軍醫學校長夫人、名譽支部長馮市長夫人、支部長鶴見總領事夫人、副支部長加藤會議所會頭夫人、郡司哈鐵囑託夫人剛崎松黑運輸董事長夫人、大廹剛市長夫人、岩田鄉軍聯合分會長夫人、吉賀鐵道局總務科長夫人、結城省次長夫人、周鐵道局長夫人、白警察廳長夫人、高市實業處長夫人、

齊鐵住宅駐在所 名稱位置改變

【齊齊哈爾】齊齊哈爾鐵路局福祉係發表從來濱洲線昂昂溪札蘭屯間之路員住宅、向由齊齊哈爾住宅派出所管理、四平街開通間之住宅、向由四平街、住宅駐在所管理、今後將濱洲線昂昂溪、滿洲里間改由海拉爾住宅駐在所統轄管理、又四平街住宅駐在所管內、改與白城子住宅駐在所管內合併之與各鐵道監理所管轄區域一致、而謀得管轄區域之統一云、

保健衛生科長着任

【遼陽】市公署保健衛生科長一席、前由市立醫院長益本氏兼代、現由省署調委安東市技佐郭文泰、於前日蒞遼任事郭氏履新後、於本月二十三日午前十一時、分赴日滿各機關拜訪、以資聯絡、並述新任之辭、在本分社略談片刻、即興辭而去云、

協會評議欠欵 以保商工虧累

【通化】玆有榊谷組包建省署房間購料時、通化商工必須現欵交易、商務會見係建築官署、不能有錯、況該組信用素著、特通知各商賒給、倘有拖欠、商務會担保、詎意工竣竟欠各商料欵至二萬七千餘元、迄未清償、乃經協和會評議、方允付萬元、僅均十分之三而已恒聚成等八家、因貨本所關、損失過巨、向商務會提請負責、維持原本、經戰會長岡田理事、復請協和會評議、以保虧累、該會對於民族協和、不遺餘力、凡有評議紛爭、無不迎刃而解、莫不感事務之圓滿、想該組爲全信用、必能清償欠欵云、

批准事務官及警正

【齊齊哈爾】由龍江省長轉呈中央銓衡中之縣事務官及警正、於日前已由中央批准發表省下二十五縣中、已爲由中央批准者計縣事務官二十七名、(一般行政科長)警正二十五名云、

△馬交配規則

【開原】縣公署鑒於縣內產業之情勢、實有助成馬之交配生產獎勵之必要、特制定開原縣馬交配生產獎勵規則四條、令各街村長、遵照妥切處理、期無遺憾云、

哈鐵福祉係準備 慰問沿江從業員

【哈爾濱】松花江封江迄今將近半載、現在開江期近、哈爾濱鐵道局福祉係、爲慰問沿江一帶一般從業員起見、決定於開江同時、派遣慰問船兩隻先向佳木斯、三姓、富錦、黑龍江、松花江沿岸、實施慰問工作、分爲映畫班、演藝班、施療班等、屆時沿江之住民歡迎之盛況、不問可知云云、

王有倫强汚幼女 被罰酒席四棹了事
（受害人徒受一番苦痛　和事老開個吃吃喝喝）

【遼陽】城北上王家村、住有惡霸王有倫者、在鄉間漁肉人民、稱霸一方、惟性好漁色、而屯中年幼女子、被其誘姦者、不知凡幾、前日有同族王有閣之女、年甫十四歲、在院中喂鷄之際、適王某經過其門、問女你媽在家否、女答以上街、父又進城買物、王以有機可乘、入院挾女進屋、將女推倒炕上、强行姦汚、該女年幼無力抵抗、且又畏其兇惡、於是任其摧殘血流不止、難以行動、其母由外歸來、見女詢問情由、兩相對泣而已、未幾父又回來、父本忠厚、未發一言、翌日該女母舅、由干河子屯來村串門、睹此情狀、不禁大怒、找向王某理論、王有倫即逃往奉天其鞠姓姐家躲避、事後由王之兄王有惠、託出村中和事老多人、爲之調停、衆議罰辦酒席四棹、並立字據暫行完事、惟此案發生後、已被該管蕭夾河警所聞知、前往調查眞相、據情報告警署、王某多方運動、無論如何犧牲、求其免究、即算了結、事後如何、不得而知、惟以如此之兇頑惡徒、强姦幼女、責任當局、豈能任其消遙法外耶、嗚呼人道、嗚呼法律、

牲畜流行病終熄 檢疫所禁令解除

【齊齊哈爾】龍江省下開通、瞻榆、洮南、醴泉、洮南、鎭東、泰來、景星等縣、曾發生口蹄疫之流行傳染病、省署衞生當局、曾竭其防除之傾力、從事檢疫及捕滅工作、茲經種種嚴密防患陣線救濟之後、已收到最美滿之結果、而牲畜流行病、至今已告終熄矣、特此將流行疫區內瞻榆、醴泉、泰來、景星之臨時陸路輸送檢醫所、以及牲畜之移動運輸禁止、而同時解除云、

二軍吳參謀長 視察募兵狀況

【吉林】第二軍管區參謀長兼任本年募兵委員長陸軍中將吳元敏、以各縣應募新兵正在檢查之際、狀況如何、極爲關心、爰特率同參謀中校王瑤並隨從一名、於三月二十二日午前十一時列車、前往額穆敦化一帶視察去訖云、

令報農修生書類

【開原】爲造成農村中堅而設之農民修練所、其第二期生徒、業經入所多日、但各生徒原爲村公所所推荐、其推荐書履歷書、証明書、身元調查書等、各村尙未呈報、故於二月廿一日、教育科電令各村、對於以上書類、速向該科呈報、以符手續云、

李視學視察完畢

【開原】縣視學兼學務股長李宗熙氏、學術優良、品行高尙、對於學務、非常熱心、茲以新學制實施後、對於各村學校之良窳、有調查之必要、乃於三月十四日、向五區出張、經一週之時間、查各校之良窳業於廿日完成任務、回署報告云、

社聯業務移轉街村

【開原】奉天社會事業聯合會開原分會之業務、向由教育科禮教股辦理對於教化救濟兩大端、因熱心辦理、頗著良好成績、茲於三月十九日、將該分會之事務、完全移轉行政科街村股辦理、而禮教股科員李永慶君、亦隨之而移轉於街村股云、

省立地方師道訓練所 定開學行開所式
所長由賈民政廳長担任

【哈爾濱】濱江省立地方師道訓練所、業由本月二日開始訓練、惟關於所長一席、關係重要、尙在人選中、故開所式典迄今尙未舉行、茲聞該訓練所所長、暫由賈民政廳長担任同時決定於二十六日午前十時在濱江省立第二高等國民學校舉行濱江省立地方師道訓練所開所式典、屆時招待各方來賓參加隆重式典、屆時必有一番盛況云云、

張司法大臣 訓示協和會員

【哈爾濱】來哈視察司法狀況之司法部大臣張煥相氏、於昨二十二日下午一時、在哈爾濱法院視察後、由楊院長、王書記官長奉陪之下、特往訪協和會哈爾濱市本部、同時由該部中村事務長與全體職員歡迎之下、大臣入貴賓室少息、即至會議室、對於全體職員有如左之訓話、一、哈爾濱爲國際都市、非其他地所可比者、無論經濟、交通產業、教育皆高出他地之一頭、實居於全國之重要地位、故望諸位必須特別努力以期協和工作徹底、而同仁之間、尤須互相緊密、不可隔閡、蓋凡事之成功、捨人和而莫能、再者現下正實施青年訓練、尙希對此特別注意、因青年與國家之關係、實在重要、不可忽視云云、

增强輸送力量 齊鐵調動車輛

【齊齊哈爾】爲運轉行事之充實元滑、在此初春氣溫上昇之際、而北滿之特產以及白溫線之木炭種種生產品之輸送、頗形趨入繁忙時期、特此齊鐵發表施行車輛調動、誌之如左、(一)四平街由奉局開入タセ三五タム五車、(二)白城子每日向白溫線迴送タム一〇車、(三)白城子每日向京白線迴送タセタム一五車、(四)齊齊哈爾每日向昂昂溪迴送タム一〇車、(五)齊齊哈爾之剩餘空車全部向白城子迴送、

協會縣本部發表 司法區調停委員

【遼陽】協和會縣本部於十八日召集各區會員已到部、推舉法院調停委員結果、當場推舉、有資產聲望者三十名、表決後由部長舉行任命式、茲將推定人員姓名、分別如左、一區郭金聲、潘秀岩、李字武、二區韓鋪露、張書典、劉寶田、三區劉彥英、張精一、四區關立仁、董龍洲、趙連階、五區李德芳、王魁多、許慶恩、六區巴長泰、洪景星、金寶賢、七區張忠吉、董樹楓、姜文博、八區馮光異、白玉書、劉漢青、九區楊春榮、宋織唐、劉興讓、十區戴景麟、闞際泰、金永海、十二區高元順、屈寶珍、馬正林、十三區潘永祥、陳即黎、徐寶環、再者、十一區爲鞍山、現已改爲市、故不推舉、特此附誌、

爲謀村務之發展 重新改選區屯長

【遼陽】縣署現以各街村區屯長、資格良莠不齊、長此以往、影響村政、殊非淺鮮、縣方茲爲謀政務發展起見、亟應一律改選、以重村務、特通令各街村長、依照左列要項、秉公改選、是爲至要、茲將要項附誌如左、(一)資格、初小以上程度、於當地居住二年以上者、(二)資產、四千元以上、但依該屯面積大小、得以增減、(三)品格、忠誠信實、熱心公務、無不良嗜好者、(四)年齡、在二十五歲以上至四十歲以下者、(五)但對於無資產之人、而素孚衆望、有相當保證者、亦得充之、

尊崇至聖 調查文廟

【開原】奉天省署民生廳爲尊崇至聖、鄭重典禮、特施行全省文廟之調查、調查後併報部備案、本邑縣署教育科禮教股、正遵照其調查事項表、依式塡報中、而其調查事項、至爲繁密、不及備載云、

令報民衆講習狀況

【開原】縣署教育科爲明瞭各區村民衆講習狀況計、特於三月廿二日電令各區校長、視學委員將所管之民衆講習所之學生額數、務於最近期內、呈報到署云、

漫畫
紙上談兵
美國明星報對羅斯福勞動法之諷刺

法界要人連袂晉京

【哈爾濱】新京司法部、爲期司法陣容之整備、決定於二十四、五、六、三日間、在京召集各市縣司法實任者開催司法會議、哈爾濱高等法院長楊禧楷氏以下山口次長、高等檢查廳長王兆新氏次長、丸村司地方法院長查貴林氏、次長泉方政、地方檢查廳長陳貴林氏次長大竹多三郎氏、連袂於二十三日搭亞細亞號列車晉京、參加會議、預定二十七日返哈云云、

各地方瑣聞

△兩婦會合併

【齊齊哈爾】隨同治發偉容而日滿双方之團體機構、全數婦化於一體結成、此一德一心之真精神、已悉表無遺、向來在滿洲駐在之大日本帝國國防婦人會與滿洲帝國國防女會、全係槍後支援之團體機構、茲隨治發之陣容而婦人會與婦女會進而婦爲一體、改其組織爲滿洲國國防婦人會、本市婦女會依從中央指令、在幾經双方準備協議進行之下、茲定於四月三日、即爲舉行結成式云、

△孫會長弄璋

【阜新】福澤長財東孫澤新係商界巨擘、善於應酬、前充商務會長多年、頗得商家之好評、將屆耳順之年、缺乏子嗣乃夫人於三月間、忽產一子、歡喜異常、故邀請戚友等、在山海居備治上等酒席、做慶賀之喜舉云、

△福豐號被搶

【哈爾濱】連日以來、道裡洪盛隆百貨店、協茂長百貨店、以及道外源成東百貨店、相繼被搶、警察當局、嚴佈警網、憤衛搜查、終無所獲、詎於昨晚午後八時二十五分頃、道裡新城大街福豐號百貨店、突又闖入匪徒一名、手執手槍、搶去國幣十七元三角、搶畢向北市場方面逃走、經該署接到急報後、與司法科連絡、極力搜查、目下正在緝捕中云云、

△騙子手倒霉

【鐵嶺】西門外春和店內、有竹中組招募之工人梁傑臣者自應招之後、即在該組暫任廚役、數日後有吳連一者、投宿於春和店內、與梁相見之下、即捜梁向西門分所報告、經高警長審詢之下、始知梁與吳同寓於開原馬家店、乘吳外出之際將吳之行李及國幣十五元一併拐去、不知去向、今吳由開來鐵、巧遇店內、亦係鬼使神差、遂備文送警察廳懲辦云、

△錦垣初降雨

【錦州】錦垣於三月二十一日午前五時許、碧空間陰雲四合、南風徐來、俄而細雨紛紛下降、點點着地、繼續降至午後五時、始行停止、雨雖不大土質經此一番潤澤、播種實利頗云、

淋病之新治療法

一問一答

專門醫生與淋病患者必讀之最好參攷資料

問、淋病爲什麼難能痊愈呢？

答、男子的淋病要想清根、總得把潛伏在尿道裡的淋菌、徹底撲滅、但是、從來對於這病的治療法、互有短長所以淋病就不容易痊愈呵、

問、內服藥怎麼樣呢？

答、服用內服藥、是使令藥份同尿份經過尿道、牠的作用也不過就是經過尿道那一瞬間罷了、所以、僅用內服藥、很難撲滅粘膜深層所潛伏的淋菌、

問、那麼洗滌和注入藥呢？

答、這些藥因爲是水溶液、所以牠不會在尿道裡停留多少工夫的、立刻就向外淌、那殺菌作用、每次也不過幾分鐘吧、所以縱然是有效力的洗滌、注入藥、要想治好淋病、每天也得來牠個七八回、但是、病人實在不能那麼辦去、況且洗滌注入等法、因有水壓力、很容易把淋菌和其他的汚物、移送到後部、併發副睪丸炎和其他餘病的危險、

問、說到歸結、男子的淋病、用內服藥、或是洗滌注入藥等、既是根本不能痊愈、那麼該選擇甚麼治法呢？

答、那治法是得具備着兩個條件、第一、得能撲滅潛伏於尿道粘膜深層的淋菌、第二、得安全而無危險和副作用、

問、對於淋菌殺菌力最大的藥是甚麼呢？

答、是銀劑、所以淋病的藥品、多半以銀做爲主藥、但僅用銀劑、粘膜深達性微弱、殺戮細胞組織下的淋菌、很是困難、

問、那麼、還有使令那銀劑深達粘膜的方法嗎？

答、把色素化合在銀裡、是最新的學說、

問、然則、銀色素化合、成爲水溶液、注入尿道裡、是理想的嗎？

答、銀和色素、若是化合成功、即使是使用以上的方法也比較其他注入劑的殺菌效力、超過數倍、但、水溶液因爲立刻會向外淌的關係、那效果很慢、

問、那麼說還有強勝於這個的方法嗎？

答、把銀和色素的化合物、化成粉末、插進尿道裡、因爲牠是成了粉末、所以、由着尿道彈力、反能平等分佈密着在尿道粘膜的微細部份、密着的粉末、受尿道裡的分泌液、徐徐溶解浸潤、因着銀的殺菌作用和色素的粘膜深達性、直到下次撒尿時候的數小時裡、在尿道內發揮那殺菌作用、發揮那效力、是深達粘膜表面以及病巢深部的方法呵、

問、一定是良好的方法、但把那粉末完全放入尿道裡、不是很困難嗎？

答、當然嘍、就那末把粉末放入尿道裡、是十分不可能的事、那方法是、作成最能溶解的細管、在那細管中、充塡粉末、放入尿道裡、十分容易、

問、把那管兒插進尿道裡用什麼方法嗎？

答、把膏性的汁液、以注入器、注入尿道裡、接着把那個細管、插進了尿道裡、極爲簡單安全、沒有甚麼不安危險和麻煩、前後所費的時間、僅不過三兩分鐘、

問、誠如君言、把銀和色素化合、研成粉末、在尿道裡殺菌深達作用、可以保持數小時、而且用法又簡單又安全、不用專門醫生、就能自由的使用、這實在使令我們只有驚嘆的份兒、不過、這祇是一個理想吧了、那裡能夠實現呢？

答、別那麼說、最近在醫治淋病界佔有非常勢力享有最高名聲的『武拉耳過露』領有（日、英、美、法製法特許）、是眞能把這最高理想具體化了、初次感染淋病的人、使用本藥、管保淸根、就是數年十數年的慢性病者使用『使武拉耳過露』、也一定霍然痊愈像這種實例、不遑枚舉、實在的、創製出來這『武拉耳過露』、可以說對於專門醫生、專門以外的醫生、以及一般患者、齎來一個極大的福音呵、

日、英、美、法製法專賣特許
關於武拉耳過露

武拉耳過露、悉如一問一答所示、乃銀與色素化合有强力殺菌深達作用之最新淋病藥、使用且甚安全簡單、携帶亦甚便利、

武拉耳過露之獨特効力與使用法如次

一、感染未久之初患者、最初使用短管裝十枚者、

一、慢性或復犯患者、初用短管、次用中管裝十枚者、

一、惡性或數年、十餘年之慢性患者、初用短管、中管、次用長管裝十枚者、

本格的効力與安全用法、實爲武拉耳過露之最大特長、武拉耳過露之聲價、今已遠播全國、大學病院以下著名泌尿科病院、亦皆使用、數量日增、切望未實驗者從速購之、當得快心之結果也、

武拉耳過露之種類與價格

短管裝三枚（預防用） 附有雪雨汕保險套 ○圓七五
同裝十枚（初感染、少女膣、男子慢性及復犯初用品） 同 二元○○
中管裝十枚（女子尿道及膣用、男子慢性及復犯用） 同 二元五○
長管裝十枚（男子慢性久患用） 同 三元○○
（外有裝多量病院用者）

購時務請指定武拉耳過露之短管、中管或長管
各地藥店及百貨店藥品部均代售
倘無貨時請直向本店函購、
收到藥金立即寄送（函購者寄費由本社負担）

贈送武拉耳過露說明書

發售處 友田合資會社
藥種貿易商 東京日本橋區本町三ノ一
電話日本橋二八〇 二八一、七四七 七四八 七四九
振替口座・東京・一九三八

梅濁尅星

德國白濁斷根專藥

透膜殺菌 一盒斷根

任何醫藥不能斷根之男女新久五淋白濁、服梅濁尅星、莫不於短期內澈底斷根、永不復發、百試不爽・

特種梅濁尅星 藥力更强

柯爾登洋行獨家經理 哈爾濱道外六道街口

藥房均售

▲特約經理處▼
奉天鼓樓南五洲大藥房 大連監部通泰華西藥房
營口西大街五洲大藥房 安東金湯街瑞祥泰藥房
新京中西 耀延 吉林五洲◆中西◆黑龍江中正
新新◆鐵嶺和發久◆四平街和發瑞◆開原義和堂
暨各埠大藥房均有出售

贈書
凭此贈券附郵票二分直寄哈爾濱道外正陽六道街口柯爾登洋行即贈淋病療養書一冊

理想的鎮痛鎮靜劑
聖德龍

對一切疼痛諸症均奏奇效

聖德龍爲Barditarum及Aminopyrinum之化學化合物、各成分各有作用（鎮痛一催眠一鎮靜）合而力强、營迅速鎮痛作用且有免除苦悶之催眠作用、

其効力長達10—12小時且非如普通藥量中含有妨碍胃腸及習慣性之弊、故無中毒之虞人人評爲莫爾希奈之代替品焉

主治之症

一切頭痛、牙疼、耳痛、不眠、暈車船、神經痛、風濕症、手術痛及手術後疼痛與其他一切疼痛、均著神効、

包裝
末 25瓦 100瓦 500瓦
錠 (0.2) 6錠 30錠 100錠 500錠

【各地有名藥店均代售】

—贈送說明書—

日本・東京・室町
三共株式會社

復興之北京 ③

經濟與產業

社稷奉祀之根源 民族經濟之培養

一、內城（續）

皇城

內西路

西一長街爲境界、隣接內中路之一區、清末爲皇帝后妃御起居之所、即養心殿、爲皇帝之御殿、日常之庶政辦理、召接引見等、御使用該殿、宣統皇帝之御時代、迨民國十三年未之御出宮當時、御殿內御起居之關係上、殿內之御施設、

現存 當時御狀況、今日不爲當時之開放、殿址在乾清宮前月華門之西、

又西六宮、養心殿之北西二長街爲中 心爲東西並 列之一郭、東在儲秀、翊伸、永壽之三宮、西有咸福、長春、啓祥（太極殿）之三宮、其北在重華宮之一部、此中儲秀宮爲宣統皇后之御殿、長春宮爲宣統妃（淑妃）之御殿、按重華宮迨現滿洲國皇帝御出宮當時、爲御在所、御在所之內部之御施設保存當時之狀況、並無變更、

啓祥宮爲同治瑜妃之御住居、又重華宮爲同治殉妃、（民國廿二年薨去）之御在所、

外西路

大体爲西鐵門以西之一區、慈寧宮爲 中心、在壽 寧宮花園、壽 康宮、壽 安宮、英華殿 兩花 閣、中正殿 及西苑等、南在內務府、弁理宮中之御用、慈寧宮、係皇太后之御正殿、又東康宮爲皇太后之御居處、英 花殿、中正 殿、兩花閣、慈寧宮、花園等、均爲喇嘛供佛之處、兩苑閣、係三層重閣、屋蓋使用金瓦、爲紫禁城之異例

外東路

爲所謂寧壽宮之一區、中央有皇極殿、寧壽宮、養性殿、樂壽堂等之諸建築、又東有暢音閣、西有符望閣之一部、爲太上皇御養老之起見、乾隆年間爲經營之處、西太后亦爲晚年、御生活於該殿、南方入口之皇極門外九龍壁、係乾隆朝時代之製作、然比北海者大有遜色、

皇極、倣乾清宮、寧壽宮依坤寧宮之制、又從時施行札滿欽祭典、養性殿、倣養心殿之規模、東有暢音閣之大舞台、倶與四方重華宮之小舞台、爲內廷演技之處、

樂壽堂、稱 乾隆帝之 御寢宮、爲構造複雜之大宮殿、西太后末年御在該殿、現宮內有御寢室、西北符望閣之一帶、在乾隆末年之繁榮當時、爲著名之地址、然約百三十年間、於未開狀態尚爲殘存、

太廟

（故宮博物院大廟分院）

大廟在天安門之東、該廟據『左大廟右社稷』之古制、對紫禁城 前之左部爲按配、奉祀清朝帝后之神位、前中後之三殿及東西 之兩廡、爲 主要建築、即前殿爲太祖以來帝后之神位奉祭之所、中殿係是等神位之安息所、後殿爲太祖以前之四祖之祭殿、東廡配享功王十三人、西 廡配享功 臣十三人、前殿及兩廡均以大牢之儀爲祭祀、注目之點神位爲奉安於椅子上、倚終了祭典之時、復安置以床上、與生前之時、同『雖父母之歿後、祭之尙如在、』中國古代思想、爲完全表示、實爲心願的祭祀之好例也、境內東南隅之柏林稱灰鶴院、每年自三月迄八月數百之灰鶴、于比地營巢、

社稷壇

（北京公園）

大廟之西爲舊社稷壇、民國三年始、爲中央公園係開放之處、同十七年倶與國民革命軍之北伐完成、改爲中山公園、社稷壇、即 係天子之 重要祭壇、公 園中央部 之一廓爲現存、社爲地神、稷爲黍、即爲高粱、中國古來由上天子、下至庶民、春 秋二季、必爲祭祀、稷係漢民族之主要食料、爲五穀之代表品、就此壇要注意、爲壇上之土及周壁之色四方相異之點、是甚漢時代五行說、五行之各色、向四方爲配置、特黃色爲中央之色、而天子在於中央、君臨四方之意、黃色禁庶民之濫用、對禁城之建物頂上蓋以黃瓦、天子之御衣、使用黃權染之由因、基于該關 係、是倶與千 字文中之『天地玄黃』等之思想、漢民族古來爲 黃土地帶居住 之左證、

景山

景山爲紫禁城之鎭山、佔北京內地之中央、古稱萬歲山、有山中埋藏煤之傳說、俗稱煤山、景山之名、爲萬民景仰之意、依淸初順治帝之勅命、全山以五峰成立、峰上建立各小亭、東麓附近有一槐樹爲明之崇禎帝自縊之遺蹟、按崇禎十七年（一九四年前）三月、當時由陝西北部攻掠華北之流賊李自成、蹂躪京師、帝乃自縊、而明朝三百年之社稷、遂絕於此山下、

山後之壽皇殿、描淸朝帝后之聖容、爲揭出奉安之處、其聖容今藏於故宮博物館、

由該山上俯瞰京師、紫禁城之壯觀、集於一目之中、遠近之風物無遮者、北京之大觀、悉在指顧之間、

北海公園

紫禁城之 西苑、即爲 太液池、分南、中、北之三海、中北海夙許可人之遊覽、民國十四年開放爲『北海公園』、中南兩海曾在總督府、久禁一般之出入、然因首都南遷、民國十八年漸爲開放、後二十二年夏再爲閉鎖、

南海

正門即爲新華門、原稱寶月樓、從前爲總統府之正門、倶與武英殿浴德堂、爲乾隆帝之寵姬香妃時代之遺績、門南之一部現存、回回營之一巷、入門之處有海中突出之一島、島上之樓閣亭宇使用五彩之琉璃瓦爲瀛台、台北岸有豐澤園、東岸有石造之流杯渠、是爲流觴曲水之遺址、

中海

南海之北有池、西南隅附近由大禮 堂裡之邊、北 方之眺望、係天下之絕景、紅墻綠葉之陰、遠望景山之翠峯、仰北海之白塔、涼風吹荷葉、垂柳徐搖之淸 景、爲古都 特有之趣、北京八景之一太液秋風、實爲壯 觀、西岸附 近有卍字廊、居仁堂、懷仁堂、紫光閣等、民國二十二年以後、懷仁堂之東方設備水泳槽、

北海

金鰲玉蝀橋爲界、連於中海之北方、瓊華島聳於中央、瓊華島一稱白塔山、文明當時呼稱萬歲山又萬壽山、山上之喇嘛塔、係淸初之創建、山南有永安寺、山上布置之珍木奇石宋之汴京艮 嶽之者、金 人運行、遷移於玆、此等之配置大體爲現萬壽 之縮圖、瓊 島春陰、爲北京八景之一、北岸之龍亭、極樂世界、萬闌佛樓、福寺、小西天、大西天、九龍壁及北門內之先蠶壇寺、悉有一覽之價値、運於南門（承光左門）之園城內有承光殿、中所藏白玉佛（白大理石造之緬句式佛像）及玉甕等、

▲大高殿

在景山之西爲圓殿之一郭、正稱大高元殿、爲天子祈雨之靈場、門前之兩亭、蠹鉤齋圖角、爲明嘉年間（三九八年前頭）之建築、倶與紫禁城四隅之角樓爲珍奇之建築、恰如日本之天守閣、

滿重之外資導入
招聘美地質爲界之權威

【新京】滿洲重工業之外資導入問題、生產力之飛躍的擴充、與對日滿聯絡之積極的產業開發上、爲重大問題、故其成果如何、各方面均有甚大之關心、鮎川總裁今夏渡美、担任直接交涉、而鮎川總裁渡美前、就外資導入之其本條件、爲滿洲資源之世界的認識開發之起見、今回決定地質學界之世界的權威、佛斯達賓博士之滿洲招聘、

而就現地以東邊道爲中心、調查鑛山資源、賓博士三月二十日抵滿、亘於三日間、於新京就鑛山會社及關係會社技師聽取詳細之說明、二十四日出發新京、亘一個月於鞍山阜新東邊道之現地、基豐富之知識任調查、此結果、對南滿資源之價値、期待一層之新開發、賓博士係一八七一年之誕生、今年爲六十八歲、現在爲比律賓政府鑛業顧問、歐洲大戰中在美國、戰時產業動員之際、就任軍需省鑛山局長、爲鑛工界著名人物、現有『於極東鑛石與鑛業』之著書、二十年前有來滿之經驗、

基日滿鐵鋼資源增產計畫
滿洲重工業着手新鑛山採掘

【大連】日滿鐵鋼增產五年計畫、隨伴時局之變化、商工省對滿 事務局、企劃院 等之間、試檢討、共結果迨昭和十六年末 樹立日滿華一 體之鋼材、年一千百萬 噸生產案、處要之鑛石、達一千二百五十萬噸、就該鑛石供給、雖日、滿鮮華之各鑛山總動員、有頗困難之事情、鮎川滿洲重工業社長、豫注目東邊道一帶之鑛山及大栗子溝之開發、爲第一着手由滿洲鑛山決着手、該採掘計畫、自今年爲着手、迄昭和十五年度末、以五十萬噸爲目標、十七年末爲百二十萬噸增產計畫、鑛山會社迄本年秋、掘鑿運搬坑道、開始採掘、爲山元貯鑛、俟明年解氷期、着手本格的採掘、而由山元、迄輯安對岸黃浦鎭、爲運輸搬出五十萬噸乃至卅萬噸本溪湖、二十萬噸爲向撫順鞍山、而該鑛山、埋藏當鑛豫想爲七千萬噸、品位之點、爲世界無比之製鋼用鑛石、將來着手大規模採掘之際、滿業以一千萬圓程度之資本金、創設獨立之採掘販賣會社、

華北汽車公司案
滿鐵重役會已承認八百萬圓

【大連】滿鐵重役會議自二十四日午後一時半再開、審議華北汽車公司來年度事業、決定滿鐵之方針、近向當局認可申請手續、該事業計畫自動車車輛數備爲中心、以八百萬圓豫算、謀大開發、審議滿洲國內之整備問題、

電電開催定時總會

【大連專電】電電定廿九日在新京開定時總會、特可決今期決算案決定報穴分分配爲說明該決算案並因社債問題而上京之該社經理部長西田猪之輔氏、廿五日乘黑龍丸歸任、該稱、本年度發行社債六百萬中四百萬、定四月五日由鮮銀承受、賣於一般市場、二百萬至六月由簡易保險局承受、以之充當今年度事業費八百萬、至華北關係對蒙疆電電二百名、華北電政總局、五百名、將由電電會社派遣、此等社員之身分、近將決定云云、

滿洲曹達
倍增計畫

【大連】滿洲曹達爲今次期劃期的 增產計畫、實 現之起見、現在曹達灰日產二百噸、增加謀四百噸增產、關東州廳長官、已 完了認 可申請 之手續、即該計畫得認可之時、期急速之實現、本年六月着手設備、九月實施增產、

宇佐美理事 廿六日抵舉

去年十一月末東上關于滿鐵華北進出問題、接洽中央要路之宇佐美滿鐵理事、二十三日回連、二十六日午前七時五十分、豫定抵奉、

奉天貿易會館
大增築計畫
實現常設貨樣市

日滿間貿易、逐年猛進、滿洲經濟中心都市奉天貿易會館、決行大擴張、計畫樹立網羅日滿兩國全貿易商品之常設綜合貨樣市、將以工費六十萬圓 增築三層樓房、總地皮爲兩千二百坪、最遲在今秋可竣工、爲滿洲唯一之商品博物館、聳立於市內、

日大藏省存欵部
對在華僑決融資

【東京廿三日】大 藏省存欵部資金運用委員會、廿三日之會議上決定在華一般居留民業務復興資金融通案、內容因中國事變受損之在華一般居留民之業務復興資金、依左記爲融資、

一、融通金額二千萬圓以內

二、融通之形式、

對橫濱正 金銀行、朝 鮮銀行、或台灣銀行放欵金、又依東洋拓殖債券承辦、橫濱正金銀行、朝鮮銀行、台灣銀行、又東洋拓殖株式會社、基政府之放欵補給及損失補償契約、對在業一般居留民爲業務復興資金、得爲放欵、

三、融通利率、大藏省存欵部之融通利率年三分一厘、各銀行及東洋拓殖會社放欵利率爲年四分以內、

四、償還 期限十五 年以內（含五年以內之措置期間、）

全滿零賣物價指數狀況（2）
調查開始以來呈最高價
滿洲國經濟部商務司調查

二、都市別

於本月內全國都市別之物價指數、就其漲跌趨勢、觀%如次表、則全都市一律呈漲起、僅低跌之都市爲大連一市、對新京基準、漲起率之最大者、以黑河爲第一、海拉爾、佳木斯、牡丹江、承德等次之、比康德元年當時、比滿洲國帝制實施當時、奉天四〇%漲、哈市三七%、吉林三五%、齊齊哈爾三三%、新京三〇%、平均三七%、一律爲漲高、一覽表如左記、

調查地	新京基準	前月基準	前年同月基準	康德元年平均基準
新京	100·0	(十)3·7%	(十)1·7%	(十)30·7%
奉天	(十)4·5%	(十)2·5%	(十)9·3%	(十)40·4%
哈爾濱	(十)3·4%	(十)3·0%	(十)1·0%	(十)37·1%
吉林	(十)3·4%	(十)3·3%	(十)0·5%	(十)35·6%
齊齊哈爾	(十)4·1%	(十)3·5%	(十)3·2%	(十)33·6%
營口	(十)5·0%	(十)2·6%	(十)7·2%	————
安東	(十)2·8%	(十)3·1%	(十)11·7%	————
洮安	(十)0·7%	(十)4·0%	————	————
黑河	(十)23·7%	(十)2·7%	(十)4·2%	————
富錦	——	——	——	————
佳木斯	(十)14·3%	(十)2·9%	——	————
牡丹江	(十)12·4%	(十)3·7%	——	————
海倫	(十)9·6%	(十)1·3%	(十)5·5%	————
延吉	(十)7·1%	(十)1·2%	(十)6·7%	————
通化	(十)0·8%	(十)2·1%	——	————
遼源	(十)0·6%	(十)2·5%	(十)1·9%	————
錦縣	(十)4·5%	(十)3·9%	(十)9·1%	————
承德	(十)10·4%	(十)1·6%	(十)3·6%	————
赤峰	(十)5·3%	(十)1·4%	(十)5·0%	————
海拉爾	(十)21·9%	(十)1·6%	(十)0·7%	————
總平均	———	(十)2·8%	(十)4·7%	(十)31·6%
大連	(一)1·6%	(十)4·1%	(十)13·9%	————

產業會議

【哈市】滿鐵對北滿產業開發、決開始積極的活動、自二十八日、於哈爾濱鐵道局、開催全滿產業課長會議、一平島理事以下各鐵道局產業課長出席、再檢北滿現地之經濟產業狀況、遂重要協議、樹立根本方針、

組織京津商務總會聯合會
任日華貿易之調整開發

【北京】就京津方面之對日貿易調整方針、豫日華兩國貿易關係者間爲協議、北京商務總會於天津總商會之間、組織京津商務總會、聯合會決設立日華貿易協議會、

滿洲鑛山會社之新計劃
南滿鑛業資源調查
調查班四月初派往各地

【大連二十三日】滿洲鑛山會社、爲一般之滿洲重工業等會社事業檢討之起見、今年度事業決向南滿一帶之金、銀、銅、鉛、亞 鉛等諸 資源之調查、四月初編成數班之調查隊以熱河、通化、奉天之三出張所爲中心、開始東邊道並熱河省調查、該一行之經費達七百萬圓、

奉天之車輛會社
來年春豫定操業開始

【大連】彌生 會之滿 洲進出、已爲確定、具休的方針、在奉天 設立資本金 五百萬圓（四分之一繳付）之車輛會社、四月末向滿洲國政府、致登記申請、該社股十萬股之配賦、彌生會加盟五社以外、關係社數社配分八萬四千股、一千六百股、一月四五兩日在東京實施一般 公募、放賣 成績 頗好、四月登記完了後、直建設工場、着手機械設備、至遲來年春、爲操業之豫定、將來爲一千萬圓增資計畫、而任機關車貨車鑛山機械之製作、再彌生會大連工場、十三年度貨車豫定四百五十輛之生產、

承德監獄購買粮石廣告

計開

一、紅高粱 五千斗（一斗七五瓩以上）
二、小米 五千斗（一斗八〇瓩以上）
三、投票地點 熱河省承德監獄
四、投票日期 康德五年四月一日午前十二時
五、開票期間 康德五年四月一日午后一時
六、送到期間 自康德五年四月十日至二十日
七、保証金額 須以總金額之百分之五以上
八、締結契約 承德監獄

聲明免累

鄙人王世興 原籍山西孟縣現在大東關西海湧爲柜夥因族弟王世慧現年二十歲學商未成 近將鄙柜存款一百二十元竊去遍尋多日將伊找回而錢已化完 鄙自賠償近日又被案於小北門警察所鄙人與伊 一不同胞二不同居 伊在外無論犯何事寔與鄙人無關係

北市場 共益舞台

前魯肅後孔明 李盛藻
前孔明 李寶奎
陳麗芳（女起解）
曹操 袁世海
蔣幹 高寶權　周瑜 江世玉　魯肅 李盛藻
星期六晚演 全部借東風

本報廣告事務 請通（二）二〇二一番

最近出品 愛國寫眞

中國戰線照片

實地寫眞探險照成
擧目一覩如臨陣地
共分十組 每組十六張
每組只售一角五分
外埠函購每組加寄費
二分掛號外加八分
奉天小西關內同善商場
震宇書局啓

東安電影院 電話2.3542

今日開演
歌唱對白有聲鉅片
紅球
即空谷蘭
范雪朋 葉秋心 主演
天一公司空前傑作
票價一角 循環開演

雲閣電影院 北市場 電話（二）二一二一

三月二十六日 二十七日 二十八日 兩部巨片
全部有聲對白歌唱 歡喜冤家
李英 陳玉梅 主演
天一公司社會巨片 紅粉鐵血
王元龍 范雪朋【主演】
時間 由下午一時起至晚十一時止 休假日由上午十一時起
票價 樓上三角 樓下二角 軍警幼童半價
國劇名伶 李萬春主演 林冲夜奔

光陸 CAPITOL THEATRE 城內中街光陸電影院

今日放映
三大笑星下凡！廣播快樂種子！鬧的天翻地覆！包你笑痛肚皮！
桃源春夢
新華公司出品有聲滑稽巨片
韓蘭根 劉繼群 章志直 主演
三部鉅片
驚險！恐怖！
南海之脅威
海中景物之大展覽！海中動物之總動員！
新華公司出品！
國劇有聲巨片！

好消息

萬人渴望個個歡迎偉大鉅片將近到奉！
美國拉斯賓公司出品全部有聲歷史鉅片
人類一萬萬年史
在一萬萬年中人類的經過·時代的變遷的寫實史
這是一部描寫地球自產生以來人類的爭鬥史
地球最大問題！空前偉大傑作！
神秘！偉大！恐怖！驚險！鬪爭！
不日在本市一 光陸電影院上映

天光電影院 大西關大街路北○電話（2）三二七八

廿五日廿六日廿七日廿八日公映
藝華影業公司出品全部有聲對白歌唱艷情鉅片
編劇 潘子農　導演 李萍倩
主演＝袁美雲 王引 劉莉影 秦桐 楊雪如
新片!!! 花開花落 新片!!!
看了『花開花落』使你聽覺視覺都得到充份的享受！
看了『花開花落』使你情感理智都受着深刻的刺激！
又是本片裏…"玉堂春"平劇 皎皎之音—綿綿之歌
時間＝循環開映 每日由午後一時起至十時半止
假日 由午前十時半起至午後十時半止
價目 樓上普通三角學生二角 樓下普通二角學生角半 軍警半價

亞洲電影院 電話（二）三七九一

再接再厲
如此硬片 務必擁擠 良機無多 望勿錯過
同時加演
明星公司出品長集巨片
五集 啼笑因緣 胡蝶主演
桃花夢 茵英主演
双片合演 三月二十六日二十七日二十八日連演三天
下期 六集 啼笑因緣 合演 風雲兒女 王人美主演

漫癢之皮膚病

疙疸・潰爛・錢瘡

鵝掌風等一回試之

皮膚恰劑

(皮膚チヤーヂ)

滲透療法之威力

不汚不沾不痛而速有神効的力而手足指間股間如生漫癢時或患鵝掌風股間發燒錢瘡小兒爛瘡、泡爛、凍傷等類以及面皰斑點、刮臉後風腫、白斑鱗、全身痒、疙疸等等荒腫熱痱等均有奇効

外用藥効力之良否無論何誰均能一目明瞭故不得有虛僞也、新試用一瓶而評判之

定價金二角三角五角一圓全身用大瓶五圓

東京神田花房町

株式會社 山崎帝國堂

振替東京一四六七番

各地有名藥舖均有出售

△滿洲代理店

大連市浪速町

奉天市加茂町

哈爾濱八站南馬路

日本賣藥

哈爾濱雙合盛無限公司製革皮廠

新出大宗塊皮紅底皮條皮鹿底皮及各種皮革物質優良價格底廉

如蒙惠顧不勝歡迎之至

總分銷處哈爾濱道裡石頭道街

電話二一八八九

塘沽盛京時報社啓事

本社報差金恩海因品性不端弊病百出屢誡不改故于三月十日將伊開除永不復用嗣後如該金恩海倘藉本社名目在外賒欠借貸或與各閱報戶私取報費及有不法行爲等情事概與本社無關特此鄭重聲明

塘沽光明報社啓

勒吐精代乳粉

吃勒吐精代乳粉之小兒其身體必日益强壯因此粉能供給小兒所需之一切適當滋養料而培植其良好基礎故勒吐精代乳粉是小兒最佳之代乳品

小兒愛吃

樣品券

奉上郵票貳角請寄勒吐精代乳粉一樣罐及育嬰指南書一册此致

奉天商埠地五緯路九號 英瑞煉乳公司

姓名

住址

補血强壯

赤玉牌葡萄酒

諸位兄弟姊妹們 我以前狼衰弱 因爲喝子赤玉葡萄酒身体與面色都十分好起來請你們嘗試一番吧！

百杯健康 千杯延年

調理月經 保健女性

婦科良藥

婀閥好萌

オバホルモン

【主治範圍】

(一)結婚期之神經衰弱、月經不順、月經稀少、子宮發育不全、月經痛等。

(二)閉經期之頭痛、腰痛、眩暈下腹痛、心悸亢進、逆上、四肢冷感、耳鳴、失眠等。

(三)乳汁分泌不足或減退、常習流產、妊娠惡阻。

(四)不姙症、不感症。

【用法】片劑每次一至二片、一日三次。粉劑每次半瓦一瓦、亦一日三次。注射每日或隔日一次、一般皮下注射。

【包裝】

片劑(百單位) 五〇片 一〇〇片

片劑(五百單位) 二〇片 五〇片 一〇〇片 三〇〇片

粉劑(千單位) 一〇瓦 二五瓦 一〇〇瓦

注射(百單位) 五管 一〇管 三〇管

注射(五百單位) 三管 一〇管 三〇管

各大藥房均有經售

詳細仿單函索即寄

株式會社 武田長兵衛商店

總行 日本大阪市東區道修町

支店 奉天市春日町十三番地

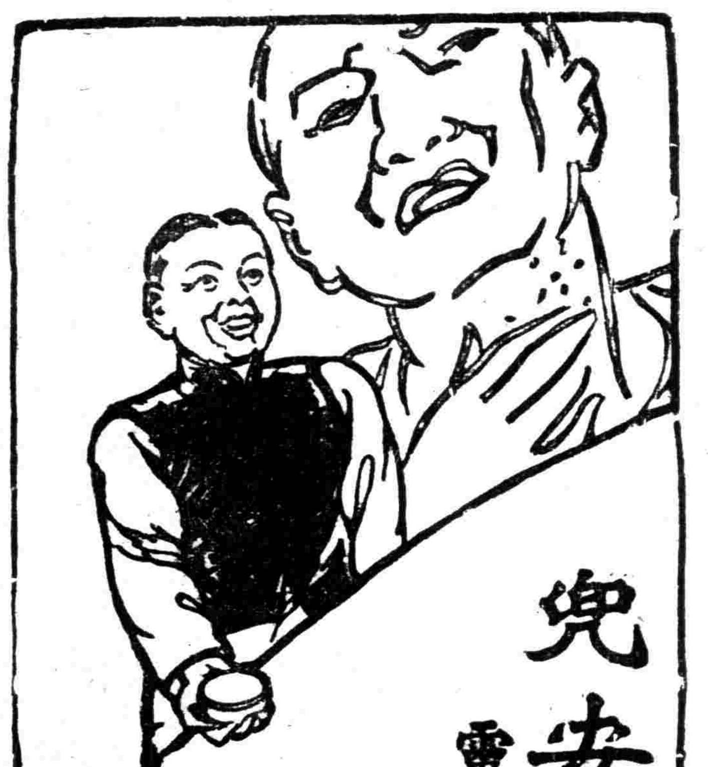

兜安氏馳名藥膏

靈驗出手意外

毋使疥癬疹癩腫瘡面皰痔瘡蟲咬及其他皮膚病貽患閣下請即日購買兜安氏馳名藥膏一盒此膏乃最佳之品功效迅速有口皆碑

上海江西路四八九號兜安氏西藥公司啟

藥房均售

森永牛奶粉

滋養豐富

質優價廉

兒童服之

活潑强健

用法簡易

以開水冲之那可飲用也

◉特爲優待愛用者

罐內長期帶彩

盛京時報

（明治卅九年十月廿四日）（大同元年七月二十六日）第三種郵便物認可

發行所 盛京時報社 奉天關田町九番地

發行人 染谷保藏 編輯人 菊池貞二 印刷人 東光明

三月二十六日 號外

日軍開始兩路總攻擊
台兒莊沂州危在旦夕
該地區戰線現呈異常進展

【北京廿五日電】日軍逐次攻陷嶧縣、泥溝與棗台線等要地、廿四日以台兒莊爲目標、加以猛攻、並對四川軍其他約二万之敵、加以徹底的打擊、又已完成沂州包圍体勢之日軍各部隊、廿四日朝來對該地一帶之四万龐炳勛軍、一齊續行攻擊中、該城之陷落、似已迫在眉睫之間、而該地區戰線、已見異常之進展矣、故頗堪期待云、

歸德上空空中戰 擊破敵機卅架
日陸軍航空隊樹立偉勳

【北京廿五日電】日本陸上雄隼寺西中平兩部隊、合計飛機〇〇架、廿五日晨、衝破曉雲、自根據地起飛、晨八時達歸德上空、敵方飛機約二十餘架—蘇聯製E十五十六式SB式爆擊機、並有若干英國製飛機、混雜在內、一整備邀擊日軍之陣容、時日本空軍、以寺西大尉機當先、衝入敵軍之堅固空中陣、日軍一機與敵一機、或日軍一機與敵二機相交戰、紺碧大空、不俄頃間、鷹飛隼翔、各盡秘技、約三十分鐘之久、日本空軍精銳、愈形勇敢、致敵當者披靡、有大放黑煙遂墜於地上者、有與大地衝突高起白煙者、綜計擊墜者共十六架、其他飛機倉皇遁去、此時、地上數機及格納庫遂爲日軍炸彈下犧牲品矣、同時、歸德上空、自〇〇根據地出發之鈴木部隊、亦來參加、擊墜數機、計擊墜敵機約廿架內外、合計地上部份、當不下三十餘架、自事變以來華北戰線之壯烈空中戰也、

【兗州廿五日電】二十五日晨日陸軍航空部隊、一齊空襲敵後方前進根據地歸德、於上空展開壯烈之空中戰、確實被擊墜者十四架及其他數架、並於此間、尙炸碎地上之飛機庫及欲離陸之數架、全機悠悠飛還云、

敵兵逆襲懷遠 受反擊而潰走

【蚌埠廿五日電】廿五日未明、對懷遠敵五百加以逆襲、然因四宮部隊之反擊、交戰約一時間後、遺棄死體約七十敗走、日軍無損害、

上窰附近掃蕩 擊斃敵八百

【蚌埠廿五日電】廿四日開始上窰附近之殘敵攻擊之西山部隊、是日午后六時許、在上窰東南方之尹家灣附近、發現一千名之敵、與富田〇砲隊協力、交戰二時間、掃蕩約八百、捕虜達五十餘、使之加以全滅的打擊、

中銀放棄統制賣 對外匯兌價激跌

【上海二十五日電】上海匯兌市場對於中央銀行第二次匯兌放賣額、殊極期待其發表日期之本二十五日晨、對各國之匯兌、一致呈示反撥之氣勢、厥後綜合香港情報、蓋中央銀行放賣額、不過訂約額之一成五分、就中、日方之所獲者、對於訂約額約三十二萬五千磅僅放賣一萬五千磅耳、中銀之此等捉襟見肘之少額放賣、至可嗤也、一方、衆多觀察中銀事實上已放棄統制賣、致賣貨全無、比率遂陷於無標準狀態、

【上海二十五日電】中央銀行第二次放賣滙兌額、意外寡少、故上海滙兌、遂陷於幣制改革以來之新廉價、市中雖亦呼出對日九十圓之買價、然無賣帮、一部銀行因收買放賣難以抵補、致亦停止向日本內地之小滙欵、

【上海廿五日電】匯兌下市陷於市場混亂狀態、遠卯極形軟弱、買盤意出對英一先令一辦士二分之一、對美二十五弗四分之三、顧賣邦皆無、日本銀行雖名義上高唱對日九十二圓、然實際買價標準爲八十八圓、

（左）爲日高、（右）爲岡新舊總領事、（下）海軍航空隊空襲南鄭敵飛行場、炸破汽油槽、黑煙冲天、裂及華南天地、

駕駛、射擊技術均佳 我等異常驚訝
蘇聯飛機駕駛員與記者團問答

【上海二十五日電】本月十四日空襲蕪湖時、被捕虜之蘇聯飛行士德穆寧、米哈意爾安德列維赤（三〇）、與記者側會見、二十五日晨、耳一小時之舉行、

問 汝是未婚歟、

答 否！妻子在烏拉爾貝爾穆名叫蘇尼亞、現年廿一歲、前年由戀愛而結婚、有現年二歲之兒子、名叫波里斯、愛妻與愛兒之照像、與其他貨物搭載飛機、想當然燒毀、父親曾任工廠職員、在革命前逝世、

問 汝以自己意思而參戰歟、

答 蘇聯邦以自己意思辦事者完全無有、遊歷外國、亦以自己意思不能實行、故今次予之參戰、亦奉軍部命令而來華、該命令決非公然者、絕對秘密、然早知中國者、

問 實戰是初次？

答 一九二九年自入於航空科以來、練習飛機駕駛、入隊列寧格勒養成航空隊、現任航空中尉、今次爲實戰之初次、自抵中國以來、在漢口數次飛行、在南昌因天候惡劣、一次也不飛行、

問 蘇聯出發以前、對日軍抱有如何感想？

答 日華開戰當時、俄報完全揭載中國宣傳記事、故想爲黨軍有利、即據蘇聯報導、盛傳多數日軍被捕虜、或日飛機數十架、被黨軍擊落、故予等關於空軍想絕對優勢、然被命決勿侮蔑、乃確信遭遇日機、無有可懼者、

問 我等以爲汝對日軍思想有變化、以爲如何？

答 現今想及蘇聯報紙報導完全糊塗、同志想亦有同一思想、予在漢口聽見戰死之日兵、迄至最後、未放小槍等事、異常感激、且日本空軍空襲中國內地者、於日華事變以前、夢想不到、

問 日本空軍之實力、必覺驚訝？

答 駕駛飛機與射擊、比較蘇聯更善、頗覺一驚、日本空軍對漢口、南昌加以炸擊、展開大空中戰時、華報發表日機被黨軍擊墜數十架、在南昌觀黨軍飛機擊墜之日本飛機時、想非日機且見慣的黨軍飛機者、

問 汝何時始知日軍佔領南京歟？

答 抵漢口後知之、南京陷落想爲毫不成爲黨軍之弱脆之證明、

問 然則黨軍敗戰原因、以爲在何處？

答 雖因國力之相差、然國民黨內之軋轢及國共合作不佳互相抗爭、爲政者與勞動者向反對而走去、且營別個生活者、均可謂該原因、下級兵士似完全喪失戰意、

問 汝何如觀測國民党？

答 國民黨元來爲反革命的黨派、故由中國民衆觀之、蔣介石因爲通敵者、然渠與共產黨妥協、故蘇聯國援助國府、

問 蘇聯如何觀測蔣介石？

答 在蘇聯對大言壯語而無幹才的人、譏刺而謂蔣介石、故蘇聯不以蔣介石爲對手、只顧中國革命、

問 蘇聯雖承認中國敗戰之事實、然轉換對華政策、可以想及歟、

答 國府雖敗戰、蘇聯對華決不放棄革命希望、

問 我等希望對中國共產軍之感想、

答 抵中國以來、始知赤軍實力過大宣傳、我以爲赤軍誇耀之遊飛戰術、雖適於蘇聯然不適華人之戰法、

問 對槍斃革命先覺者之蘇聯恐怖政治、汝以爲如何、

答 我等在外國之蘇聯人、誰也覺深刻的不安、我等現今同志中有政保隊員、尙未可知、假使我不被捕而無事歸還蘇聯、一次非受政治保安隊員之詢問不可、

日空軍得確信矣 戰爭乃在今後
島田部隊長凱旋談稱

【東京二十五日電】自事變發生以來、已九閱月、翱翔於華北大空、使敵軍心寒胆落之陸上巨鵬島田隆一大佐、二十四日、凱旋帝都、大佐語人云、余曾數四逢遇蘇俄之SB爆擊機及F一五、一六等機、與其謂吾輩與殆係蘇聯製飛機之國府軍戰、勿寧謂與蘇聯相戰較佳、我們空軍、本諸此尊貴經驗、殊確信此語不虛也、吾輩對全華北、轟炸百五十回以上、然得降炸彈雨者、實爲太原、空軍作戰、卓收效果、映入眼簾、嘆觀止焉、吾輩參加山西山岳地帶地上作戰及炸燬新樂鐵橋列車等、不計其數、而炸燬石家莊附近鐵橋時、有自炸之藤井大尉、西安空中戰時、伊保曹長手握機槍戰沒、凡此等等、驚天動地泣鬼神之武勳談、不計其數、然而戰爭猶方興未艾也、

在北京開辦 河北縣長會議

【北京廿五日電】臨時政府治安部主辦河北省公署縣長會議、於廿二三兩日假天津開幕、然次則於廿五日治安部總長高河北省長、偕民生廳長等參列之下、假北京治安部大禮堂招集縣長會議、協議縣政之刷新治安回復、

英外次答辯 華北關稅改正

【倫敦二十四日電】今日巴特拉外務次長、在英國下院、答覆保守党議員之質問、關於改正華北關稅問題、答辯如次今次已告改正之華北新關稅率、顯然對於日方、傾於有利、英國華北貿易因此將受損害、顧除貿易團體一般的不平以外、迄今尙未得因改正稅率而受損害之實例、日本政府答覆英國政府之抗議、聲稱關稅改正、原係北京臨時政府、發號施令、日本政府、毫不關知、且力申北京臨時政府、爲復興與救濟、不得不對必要不可缺之若干商品、改訂稅率、尤有進者、今次稅率之改正、對於第三國、概無差別待遇、結果可一掃冀東特殊貿易也、

關於英國外交方針
英首相作歷史的演說

【倫敦廿四日電】英國張伯倫首相、於廿四日下午在下院對於應付歐洲新政局英國外交方針、作歷史的演說、首相先由英國外交之基調論起、謂無論遇任何事件、英國外交政策之基調、仍屬維持和平之原則、決不變更、蓋惟有和平、爲英帝國最大關心之事也、然此決非任何事皆不能使吾人立於戰場之意、（中略）對于德國侵略捷克、倘法國履行其義務時、英國究應即予法國以軍事援助之保障否、或在捷克之獨立受人以實力干涉時、當聲明將出軍事行動排擊此事、關於此種聲明、應否求他國協力、不論英國能否被捲入戰爭中、而決定此事、必能自動奪消英國政府之愼重態度、且英國對於此種保障、不論情勢如何、必須實行、若此窘境、終爲英國政府所難忍受、故政府自不能事先與以此種保障、至蘇聯政府招請國際會議提案、蓋用以助長結成排異利己困群之傾向、英國政府、對於捷克政府、採取見容、德國少數民族正當希望之實際措置、表明滿足、關於西班牙問題、政府仍相信不干涉政策、爲避免誘成大戰之上策、至英、意交涉、則正在順利進展之中、最後就英國國防言之增大軍需生產、促進再軍備政策、實爲當前急務、尤以空軍及防空設備之整備擴充更爲必要、質言之、即須以自力、完備且急速整備國防力、此爲吾人之第一目標、然英英國故府、不顧有自由無制限之軍擴競爭、故余衷心切望與各國訂立協定、以求合理軍備之均衡云云、

華北 華中 國策會社法案
通過貴院而成立

【東京廿五日電】貴族院本會議午後五時卅五分再開、緊急上程、一、華北開發株式會社法案、一、華中振興株式會社法案、之兩案無討論、入裁決照柳原委員長報告可決、兩案於茲成立、六時休憩、

戰場佳話

李拜玉所部民軍 被妻說服而歸順

【石家莊廿五日電】廿三日在高邑盛大舉行豪族李拜玉所率領二千土民軍之歸順式典、然該一黨歸順、裡面有圍繞婉麗如華一般之佳人逸話、即李擁有多數手兵、在該地威令遍及、無有可比者、然自事變以來、悉知日本軍勇武不可當之、且日軍於制勝後所留之一切均爲謀中國民衆之利益與幸福、自去年年末以來心中萌有歸順之意、然渠原爲中國軍閥之一、故抱有危懼日軍果而待遇與一般民衆、尙未可知、且部下之中『若投誠日軍則必槍斃』逡巡歸順、遁入附近山中、及內心希望日本軍之制勝、與拉日共產軍交戰、以至今日、日軍渠等一黨不肯歸順、出沒山中、故一月之中決定斷然剿滅、向鴨號管進擊、然在該地無有目的之李等土民軍、徒然退回時、在村落柳樹下發現一位麗人與孩兒玩遊、〇〇部隊長經通譯詢問種種事情、及該女人只答『不知』、部隊長無法對幼孩予以菓子而勸告、謂『土匪襲來、尙未不知、汝須往日軍守備之安全地帶』、則該女人突然開口一番、『請乞等候、妾乃爲貴軍所探查之李某妻子、妾現今始知貴軍仁慈、妾必勸說以使歸順、』如此該女誓言、翌日訪山中之李、說服歸順、並部下均允諸歸順、

日衆院決派 訪德意使節

【東京二十五日電】衆議院各派交涉會、今晨十時半、於院內開會、協議議事日程之後、民政黨武知勇記、多田滿長兩氏提議、宜派遣對意大利訪日使節團之答禮使節、兼對德國之親善使節、全場對此派遣德意親善使節案、一致表示贊意、因此小山議長將此旨提出於政府後、諒即決定由衆議院特派十八名乃至廿名之親善使節、

農地法案可決 貴族院本會議

【東京廿五日電】爲最終日之廿五日貴族院本會議、午前十時四十分開會、一括上程、一、請願案、一、農地調整法案、報告委員會之經過報告後、入於質疑山、隈康氏（研究）質問後無討論採決、照委員長報告而可決、當即送付衆議院、十一時四十七分休憩、

本號外不再誌本紙、第二面有重要記事請讀者注意是荷

淞滬戰線實錄（四）

九十八師教導隊 李烈鈞

敗走兵

【死靈】迄至今日、南潯屢次瞥見瀕死者之呻吟、觸及可怖的呼吸、斜覩可憎的陰影、結局達到某種結論、即

—要之、在戰場除鐵片與肉塊衝突外、毫不發生其他現像、故只有『死』自身—

（是我的運命只有『死』矣）

【干日】夜、渠將軍幗後退、組臂耽於默想、當時督戰隊員之一人—南潯曾受叱咤者—前來、說『我還扱你、跟我來吧』南潯少尉以下四名兵士、抵暗黑的廣場、在該地有多數幹部將校、嚴然看守、

『南潯!! 汝帶此四名兵士、偵察日軍陣地情況、就中若將日軍斥候或步哨兵捕虜、則不科汝等之罪、汝銘刻心上斥候陣地』、

『吾等去矣』、

【彼我】情況、異常切迫、不辭白刃戰、故雖夜間、日軍不休憩者、由間歇的示威攻擊及威嚇、可以窺知、

（任何靜肅行動、即以狙擊蛙之蛇一般之獰猾而進至日軍、則觀日軍槍刺、一切作罷、次則…哼！）

南潯等五人、被襲不吉的脅威心中忐忑、然此爲上官之命令戰場規律、嚴乎不動、

【南潯】聽取四兵之姓名與出身地、申述斥候任務之大概、說明夜間暗號與鐵絲網切斷方法、又詳細說明各人所持之手榴彈個數及投擲場合、

南少尉似從順允諾難避之最後運命、率領四名部下、由暫壕開始前進、向闇里沒影、

【跨越】自陣鐵絲網、跋涉小河、進至濕地帶、暫時無有任何聲音、深更之戰慄、被襲全身、一帶暗黑、以手覓路、滿身注意、徐行前進、若觸槍合、夜露沾濕其冷異常、

據該斥候觀測、距日軍前哨地點、似有四五百米、無奈未進百米、渠等身邊感覺迎擊一團之行動、

『這可糟糕了』

【中止】匍行、注視四圍、然以爲日軍者、爲丈餘青草、受夜風動搖、

『排長是否日軍？』

『混蛋!!別說話!!』

又滿地恢復靜寂、南潯發現之丈餘青草、雖爲夜間、亦爲絕好的隱蔽物、渠等安心進入其中、突然草叢中有聲、

『哎!!』

南潯一隊、震天動地、狼狽異常、日軍步兵部隊、爲夜襲用意、進至該地、兵數約達數倍、日軍對南潯、猛烈加以槍刺、

【南潯】五里霧中、躲身退却、轉落日軍所掘塹壕、打腰時於背部浴落下地盤、

渠在砂地中、拼命努力、始攀上地上、趕急放棄腰部所帶手榴彈二枚、擬投擲而左脚前開一步時、不知何事、左脚被右脚腿絆所阻、再顚覆後方、

【在手】把握之手榴彈吐火、由南潯胸部至背部穿孔、四名部下忘死暫時跳越而來之友軍陣地所有鐵絲網、悅然闖突顧面、或者突至頸部而苦惱、

『哼!!』

誰發生奇聲、當時友軍前哨哨兵、狙擊該聲、無法加以截十粒之盲目射擊、

【怒號】悲鳴、苦悶、斥候兵陸續倒地、

二兵發生呻吟悶絕、懸在鐵槍網而滴血之二兵、放棄小槍、一兵進至小川、當地被射頭部、堅握槍刺而硬直、

經十分、廿分、三十分鐘、南潯以下四名之兵、一兵也不回來、

『他們到底全滅歟？』

暫壕內之部隊、皆緘口默默、未發一言、（完）

建設大業　首舉內政實績

刷新充實地方官　斷行人事大異動

【新京專電】滿洲國康德五年度施政方針、星野總務長官、早於新年、談其所抱負、曾論而治外法權撤廢後第二期建設之大業、首舉內政實績、爲絕對必要云云、政府當局、基此方針邁進、先將地方官人事刷新充實、以謀法的運營、故日前來即從事準備、已以廿四日發令、今回異動、達二百名、主要隨同中央警務機構强化、人事充實並中央地方警察官及一般行政官交流入替、而着意於新進人材之拔擢、除由委任官級昇格者約四十名外、警務方面、亦定由日本內地招聘若干名、

任奉天警察廳警正　遼陽警察廳警正　堀內　幸治
任奉天警察廳大和警察署長　奉天警察廳警正　本鄉　信雄
兼任遼陽縣警正　奉天警察廳警正　坂田董九郎
任撫順縣警正　奉天警察正警佐　伊藤　次郎
任黑河省呼瑪縣警正

盤踞滿蘇國境間　共匪山寨覆滅

我、友討伐軍掃穴犁庭立殊勳

【新京專電】總攻擊覆滅因滿日兩討伐軍急追、已迫於最後掙扎之北滿三江地區共產匪團、更將其根據、移於滿蘇國境之山岳、受蘇聯國境部隊供給武器彈藥、蟠居山寨、惟終爲官方討伐隊一舉擊破、原來官軍於十二日午後七時自饒河進發與向該方面討伐中之友軍互相呼應、雖積雪沒腰之難行軍仍不稍屈、至午後十一時四十五分對別拉坑（饒河西南方十五公里）共產匪東海翔匪團之山寨、開始總攻擊、激戰三小時、將其山寨完全覆滅、捕捉共產匪約五名殲滅之、高奏凱歌鹵、獲蘇聯製武器及彈藥多數、官方之損害如左、

戰死步兵少尉　網戶　國藏（熊本）
一等兵　森栗幸一（大阪）
負傷上等兵　藤田進（大阪）
上等兵米澤平八郎（大阪）

安東忠靈塔改築　請願書正式提出

【安東專電】鎭江山麓之安東忠靈塔、安置日俄戰爭來化爲護國英魂之勇士遺骨三千二百八十二具、而安置之棚狹隘且塔之規模亦已狹小、境內過狹、故日前來乃起改築之議、關係者迭在協議中、正式向忠靈顯彰會東條委員長、請願改築、安東地方委員多田市長別宮省次長提出請願書、

煤爐薰斃夫役

南市場警察署管界、商埠地十四緯路永安里門牌七號、住戶姚主岳、年三十九歲、原籍海城縣人、現充千代田通小學校夫役、於前日晚返家後、因天氣稍寒、遂升煤爐取暖、姚即時就寢、以休一日之疲勞、是夜半之際、煤爐中流出毒液、遂將姚某燻斃、嗣經鄰人發覺報警、請求勘檢、南市場署派員勘檢後、遂令辦理後事云、

協會商務分會解散

協和會商務分會之解散式、由協和會奉天市本部主催之下、於今廿六日午前十一時、假商務會大禮堂舉行、當時關係人員均有懇切之演說云、

朝鮮石油　華北進出計畫

【京城專電】朝鮮石油之華北進出計畫、因現地當局希望稅制的出貨、故朝鮮石油似亦與其他石油會社、取協調的態度、輸出製品、木村專務、五月中與現地當局、關於具體的進出策、當有所折衝、結局日本結成石油會社之對華北出貨組合、朝鮮石油似亦參加云、

愛路少年隊飛躍　隊員達十萬餘名

本諸鐵路保護、在吾等之手、之至言、康德二年四月、舉其呱呱之聲之愛路少年隊、後因鐵道總局之努力、年年擴充整備、對於鐵道警備路線修理並其他各種愛路運動、殊不劣於大人之活躍、本年三月中旬現在、全滿鐵道自動車路線沿線愛路少年隊數、凡五百四十三隊、十萬五千六百廿六名、內計如左、

鐵道局名	隊數	隊員數
奉天	四四	一、二八七
錦州	一二〇	九、四八七
吉林	九一	九、〇一一
牡丹江	七七	三、七二七
哈爾濱	一〇五	六九、六九三
齊齊哈爾	一〇六	一一、四二一
乘	五四三	一〇五、六二六

齒科分會合併協議

協和會奉天市本部、關於齒科醫師第一、第二分會合併問題、於今二十六日午后七時、在加茂町公會堂俱樂部會議室內、開齒科醫師分會協議會、由小林市本部事務長及各關係會員出席之下、共同討論合併及將來會務發展之諸事項云、

警務廳管下　警察官移動

奉天省警務廳管下薦任警察官之異動、其中一部已於廿五日內命如左、

京都府警部　石川　直次

〃乃協議根本問題〃

大村副總裁歸奉談

赴連之大村滿鐵副總裁、與久保理事同道、廿五日午后二時四十二分、乘亞細亞號快車歸奉、氏於驛頭發表談話如次、因東上中之宇佐美理事、久遠歸來、昨日重役、一同畢集聽該理事報告、對於華北問題等、有所協商、即因華北新鐵道會社設立問題、愈愈具体化、隨此、對如何經營華北交通部門之根本問題、交換意見、如滿鐵華北進出之資金計畫並人事問題具体的問題、並未特別觸及、

摩鐵從業員動搖　避忌歸國命令

【哈爾濱專電】據最近此間某機關所接情報云、蘇聯反革命分子之肅清、竟致席捲遠東摩羅特爾鐵路、莫斯科中央政府、已召局長代理以下從業員十餘人、歸還赤塔、但彼等皆避忌歸國、目下摩鐵從業員間恐慌已極、盛傳搖動形勢益爲濃化、其前途頗值注目云、

外務省派遣巡查　昨過奉赴華北

日本外務省華北派遣巡查二百名、於廿五日晨七時乘車經朝鮮來奉、小憩後、於下午零時卅五分、踴躍而赴華北云、

【安東專電】肩擔擁護華北權益及保護日僑重任之日本外務省巡查二百名、於廿四日下午八時四十分、乘車抵安東車站入滿、一行旋於當晚九時三十分前往任地云、

在蘿北縣下　擊潰匪團

【哈爾濱專電】赫騎兵團、於三月十七日探悉蘿北縣陳興鎭附近有抗日第三軍曹團長以下百五十人有力匪團蟠踞於是、乃於當日晨八時半、自興東鎭方面前進攻擊、與頑强抵抗之敵激戰歷十一小時、至下午九時、匪不支、乃向江北潰竄、此役敵棄屍二十一具、我方兵士二名戰死、十餘名負傷云、

壽彩搖票中　配當金分配錯誤

【新京專電】當春季大賽馬迫在目前、畜產局、由月廿日開始售賣、第十四回壽搖影票但於彩票之背面注意事項欄第五項之配當金分配說明中、曾記載有出賽馬八匹以上之場合之第三到馬當籤之配當金、爲『分配金總額之一成』云云、但以上乃係鉛字排錯、今特更正爲『分配金總額之八分』、故特向購買彩票者通知云、

齊齊哈爾　新發電所火災　損害四十万圓

【齊齊哈爾專電】前年十二月一日、發電所汽罐爆破、致一時呈現黑闇之齊齊哈爾、飽嘗苦困經驗之電業齊齊哈爾支店、廿五日早晨、再度災難光顧、即新築中之發電所西側一部失火燒燬、時一西風甚强甚爲危急、關擊災原因、今朝八時卅分頃、齊齊哈爾驛北方完成之新設發電所汽罐室防寒壁工事、在按設鐵板等作業中、內部乾草着火、大風煽吹、致火勢將延及隣接之發電室、齊齊哈爾警察廳消防隊、鐵道警護隊等、聞警急至、以必死之努力、得免全部招災、僅燒去汽罐室、電池室一部、午前十時頃火熄、該發電所、預定四月一日發電開始、但於鎭火之際、發電器浸水故業務開始、諒有多少遲緩、損害約四十萬圓程度云、

移民衛生會議

=滿洲拓植委員會主辦=

滿洲拓殖委員會爲移民衛生之全般的檢討之起見、自二十四日午前十時於日滿軍人會館開催移民衛生協議會、關東軍、滿洲國政府、專門技術者、移民團醫師、滿鐵、大使館、鐵道總局、滿拓、協和會、其他關係專門技術者、滿洲醫大教授三浦運一氏以下十名、又第一次移民團醫師藤卷新藏氏以下二十四名、其他約百餘名出席、二十四日第一日、關于移民住居之事項、交換意見、更有移民地居住方法之質問應答、午後六時完了第一日之日程、第二日之重要協議事項如左、

一、關于食物之事項、
二、關于飲料水及汚水處置之事項、
三、關于衣服之事項、
四、關于農事及人夫之事項、
五、關于地方病之事項、
六、關于傳染病之事項、
七、醫療關係事項、
八、關于衛生思想之普及發達之事項、

移民衛生會議　第二日議題

【新京廿五日電】滿洲拓植委員會主催移民衛生協議會二日自廿五日午前十時開催日滿軍人會館、就次之事項、愼重協議、至午後四時閉會矣、

一、關于食物事項
二、關于飲料水汚水處置之事項
三、關于衣服之事項
四、關于乳兒及姙婦之事項
五、地方病
六、關于傳染病之事項
七、關于醫療之件
八、關于衛生思想之普及發達之事項

預防家畜傳染病　畜牛緬羊禁運送

鐵道總局、以家畜傳染病跳梁期密邇、爲期予防完璧、與滿洲國當局相協力除進行預防注射及其他各種予防施設擴充外、並以左記區間、畜牛及緬羊（或其屍体）或有口蹄疫、牛疫病傳播之虞、因行禁止是等物品運送廿五日起、暫時實施、

一、左記各驛相互間

大鄭線　阿爾鄉—白市間各驛
白溫線　葛根廟—索倫間〃
平齊線　金寶屯—東屏間〃
葉峰線　玉皇及赤峯驛
連京線　新京—大楡樹間各驛
京圖線　新京—土們嶺間〃
京圖線　南溝—圖們間〃
奉　線　取柴河—嘉山屯間〃
平梅線　石嶺驛
朝開線　朝陽川—開山屯間各驛
圖佳線　老松嶺—圖們間〃
拉濱線　三棵樹—上營間〃
京濱線　全驛
濱綏線　〃
濱州線　哈爾濱—喇嘛句子間各驛
濱北線　三棵樹—海北間〃
京白線　新京—新廟間〃
拉濱線　拉法—馬鞍山間〃

二、左記各驛與全滿各驛相互間（但畜牛、緬羊預防注射實施後經過十二日以上者、）

奉吉線　吉林—雙河鎭間各驛
京圖線　河灣子—哈爾巴嶺間

加藤新任總領事　來奉赴任

【大連專電】新任奉天總領事加藤傳次郎氏廿五日上陸同時、即赴星個浦之邸、訪問松岡氏、種種懇談後予定廿六日乘『亞細亞』號赴任、

外務省遣派巡查　滿奉赴任

担任華北治安維持重責、前赴任地途次、廿五日午前七時來奉之外務省派遣巡查二百名、午前中赴忠靈塔、奉天神社參拜、午後視察北陵及市內各所、廿六日午前零時卅五分乘列車勇躍赴任地、

交通會社問題　滿鐵開重役會

【大連專電】滿鐵于廿四日午前十時、在社重役室、由松岡總裁、大村副總裁、宇佐美佐藤中西、武部、平島久保各理事等參集之下開重役會議對華北新設之交通會社、聽取宇佐美理事、上京中之報告、正午休憩、午后一時半起繼續關于該問題再有種種重要協議、

瀋陽縣教育會　協濟　辦法

瀋陽縣教育會、爲使會員在助親睦、郵死濟變起見、特有協濟金辦法、以便不幸會員遇有死亡時、期適用協濟規則、以事郵歿撫存、達成互助親睦之實、法良意美、茲其規則誌之如下、

第一條　本規則爲達到會員互助親睦向上之目、會員遇有死亡時施行之、

第二條　凡本會之役員及本縣境內之教職員、均爲本會會員、

第三條　非本會會員或本會會員及納會費者、無領取協濟金權、

但本會會員繳納會費逾徵收期後期間者、（由開學日起一個月計三十一日）亦無領取協濟金權、

第四條　協濟標準、每會員死亡給以國幣五十圓、

第五條　於會員死亡十日內由該校校長用後列表式填報本會、經本會認可、方爲有效、如逾期一月尚未函交本會時不與協濟金、

第六條　領取協濟金時、須由死亡者最近之遺族與該校長一同到會填寫請求書領收証、然後發給之、

大村副總裁來奉

赴連中之大村滿鐵副總裁、於二十五日午後二時四十二分乘〃亞細亞〃來奉、

正副縣長聯袂赴省

【遼陽】縣公署、前奉省署訓令、爲全省縣長會議、現將屆期、是以黃式叙縣長及甲斐副縣長、均於本月二十三日乘十二時發之列車晉省、出席是項會議、所提議案甚多、當能交換意見、將來表決返署後、必有一番之整頓、以期地方政治之發展云、

入滿苦力激增　滿洲建設勞働力充分

【大連專電】今年以還、經大連港入滿苦力情況、

一月　二二八七人
二月　九四九人
三月　二〇〇六九人（現在）

與昨年度比較、一月因船舶輻輳、大見減少、一、二月、稍形增加、而此乃僅爲大東公司查証所有者數領有滿洲旅行証明書之苦力歸滿、亦佔上述數之三成餘、吾人自此現狀推察、芝罘、天津威海衛、青島等各港之復活、苦力之來、將急速激增、爲滿洲國各方面建設基礎之勞働力、似可充分供給、

意公使離京歸奉　東渡致新任禮辭

滿意國交史上、燦爛輝煌信任狀捧呈大任、無事終了之駐滿意大利初代公使柯爾蒂澤氏、廿五日午後五時四十分、乘亞細亞號快車、於葆奉天省長金市長等關係者多數出迎裡歸奉、該公使在奉勾留二日間后、廿七日午後五時四十五分、更乘亞細亞號、經大連赴東京、一則致新任禮辭、二則與訪日意國親善使節團之來滿有所協商約十日間滯京、歸任以後閉鎖奉天總領事館赴新京着手公使館正式開設、

【新京專電】意大利公使柯爾蒂塞氏、以呈遞國書平安終了、茲搭乘廿五日午后二時十分發之亞細亞號、受神吉外務局長官以下外務局關係者多數之歡送、已赴奉天矣、再該公使、予定在奉天稍事勾留後、爲往迎意大利使節團衆致新任訪禮而渡日云、

意使節團來滿　運轉國賓列車

鐵道總局、關於四月廿日左右訪問滿洲國之友邦意大利親善使節鮑里齊侯一行之歡迎計劃、與滿洲國側聯絡後、正急作種種準備、而當一行之入滿時、於京城、新京間、運轉國賓列車外、並於安東奉天新京大連其他一行之乘降各驛、懸掛滿意兩國國旗、由衷心表示歡迎之意云、

司法官會議第二日情形

【新京專電】司法官會議第二日、繼續前日、二十五日午前九時半、在國務院講堂開催首有及川司法部次長之指示、次則省原民事、前野刑事兩司長井野最高法院次長、柴最高檢察廳次長相繼指示、午前會議終了、一旦休憩後、午後一時再開、地方側各司法官開陳希望事項同三時閉會

司法部次長指示　對新調停法其發揮妙諦

鄙人忽於客臘承乏辱任司法部次長之要職、以淺學非才之身、兼以從來專從事於審判事務、毫無經驗、故就果能全盡此重任與否、不勝危懼之至、然因多年奉職於司法之關係、深望倚依舊來之情誼、仰賴司法關係各位相會關於司法事務有所協議懇談、終以歲末年頭諸事紛忙未克如願、今當第七次司法官會議之舉行、得與各位會聚一堂、並蒙日本內地朝鮮及關東州司法機關之要員務列、關於我國之司法親與各位試行檢討與協議、實爲本職所最榮幸之事、回顧我滿洲建國、倏已六年、其間完成飛躍的進展、各般機構、亦大加革新、終於去歲十二月一日、在友邦日本帝國之絕大支援下、得完成治外法權之全面的撤廢之甚期的一大事業、國運駸駸乎日趨隆盛、殊値同慶之至、我司法部方面、亦於過去六年間、經本部、地方各職員之協力一意邁進於司法制度之整備充實、結果已於康德三年七月、得見法院組織法之實施、至去歲關於刑法、刑事訴訟法、民法、商法、民事訴訟法等應爲司法根幹之重要法典、亦逐次施行、繼而關於此等各法之施行法等諸般法規、亦概見完成矣、更於本年度已着手民法親屬編、繼承編、人事訴訟手續法、破產法和議法、信託法、保險契約法等諸法規之起草、現正期其急速之完成中、即我司法部今已經過第一期之準備時代、而入於其運用時期、實不能不謂係已逢重大之時機者、新法令之解釋運用、均屬重大問題、際此時期、尤望諸位特別注意者爲調停法、查爭議之擬、依調停而解決、乃爲近世各國之趨勢、我新調停法、爲期發揮其妙諦、經特加以新機軸、故倘其運用得宜、則關於民事之爭議、其大半可依此而獲解決、希各位關於其運用拂以深甚之注意、俾能發揮十二分效果也、再隨領事裁判權之撤廢、須有日滿兩國之關於司法事務共助之辦法、關於本件已決定由兩國分別以國內法制定最近當可實施、本法之內容、係以彼我兩國司法機關之事務簡捷爲主眼、共條文之排列、並規定事項等兩國殆屬相同、至本法實施之際、將藉兩國司法機關使日滿一體不可分之關係、更臻緊密、而兩國提携之實、亦將舉有其效矣、關於受託事務之處理應特別期以迅速與適正、俾得一掃由來得而易流之共助事務停滯之弊焉、關於調停法、司法事務共助法後、刻將由關係司長詳細指示之、關於司法機關之改組、已於去年九月基於豫定之計畫、得各位之協力、實行其第一次之改組、於本年度因人事補充之關係、稍將其範圍縮小、以後於三個年計畫之下、豫定以康德七年度完了全滿之改組、當其實施仍如前年不能不有待於各位之援助焉、以下聊就事務上之三四點敍述所見、用作各位之參考、至於詳細之注意事項、則由所管科長分別付以印刷實行配布、故希熟讀後、使所屬職員回覽、以期其徹底爲荷、

一、關於綱紀

司法官之使命、乃在依司法權之公正運用、而維持國家之治安及擁護國民之權益、即公正實爲司法官唯一之生命、建國前之司法官、動則汲汲於保身之策、對於司法官之使命、竟予忘却不顧故人民之信用極薄、自建國以來、經努力人事之刷新、及謀素質之向上、並對司法精神之涵養、有所注意之結果、遂見今日之整備充實、始漸提高司法之信頼矣、然而現在之狀態、亦決非充分者、微之最近事例、亦有司法官之瀆職事件、或賭博事件等、不辭事件之惹起、此外如吸食阿片及素行不修者、亦時有所聞、殊値憂慮之至、尤以近時國策已採麻藥斷禁政策、故至今日、倘仍不捨棄斯種陋習、則作爲擁護法令之使徒之司法官、實屬一日亦不能寬假者、且其汚損一般司法官名譽之處亦極重大、故以民衆之儀表自任、而亂他人非違之司法官、不能不嚴重戒除之也、再就職員之勤惰言之、據聞或有忽視出勤時間者、或有於晝食時間需費長時間者、或有以些微之要件而濫請賜假者、似此忽疏公務、殊屬非宜、故希對於此點拂以深甚之注意、自肅自戒、以薰陶部下之職員、俾謀綱紀之振肅焉、

二、關於職員之融和

審判事務之圓滿進步、有待法院檢察廳之連絡協調、自不待言、倘兩者之疎通融和有所缺欠、則審判事務之適正遂行終難期待、關於檢察事務亦屬相同、檢察廳倘非上下連絡得宜、提携有方、則其機能之發揮、自難充分、又與關係機關之連繫、苟非强固、則檢察陣之完璧、尤屬難期也、尤其鑑於我國之擁有五族國民之特殊性、檢察事務之困難、不難想像、故在檢察之任之各位、應特別留意爲荷、關於職員之融和、從來屢經提唱、今似無再贅及之要、然而此項、問題從朱舉有充分之實、未免遺憾、就中日人職員之間、缺欠其融和一事、尤屬愧慚之至、故不問雇員或書記官、均應念及企圖五族協和、東洋永遠和平之吾人的使命、雖一日之間、亦不可忘却以身垂範之指導的精神也、關於職員之融和、乃係年年歲歲之事、茲不憚煩瑣再三强調之、務希各位能立於大乘的見地有所省自對於部下職員、一隨時戒飭以期無遺憾也、

三、關於人事行政之方針

關於人事行政、乃係司法部所最重視者、各位亦會協力、對於其刷新充實有所努力焉、此後更擬注意於人材之登用、實行特別任用、將適材配於適所、以謀人事之刷新並對於司法官之養成訓練、有所努力、以期人事之急速的充實也、即依法院組織法施行法、擬由執行官書記官中就其成績之優秀者、加以銓衡後、特別任用爲審判官、檢查官是也、關於執行官書記官繙譯官、亦與司法官同樣擬於法學校施以再訓練、此項人材養成之計劃、豫定由本年度實施之、各位應督勵部下職員、誘發其向上心、俾精勵於實務及法規之研鑽焉、

四、關於行政考察

隨去歲七月一日行政機構之改革、監察院被爲廢止、關於行政考察之事務、已移管於各部、故司法部業經完成其準備、自本年度豫定實施、行政考察之實質的事務、從來亦曾實行、故不能謂係新的試行但組織的就一般事務實行考察、較從來更期一層之效果者、乃爲本件之目的、而行政考察之精神、非徒意圖摘發非違、係在謀中央地方協力事務之改善、各位對於此點、希特別諒解與協力、以副考察之目的爲要、

五、關於豫算之執行

查歲出豫算、乃爲事務運用之經濟的基源、其執行之適否、立即影響於事務之消長、故當其執行希拂充分之考慮近時、我國隨其國際的地位之伸張、國務亦逐漸膨脹、兼以一般物價之昂騰、國家收支之均衡、漸呈困難、尤其本年因國防資源之開發、及其他緊急國策之遂行上、一般行政經費極度被阻止其膨脹、且一部既定經費之削減、亦在所不免、故就本部所管之經費、對於各院廳之支付豫算、已在不能不爲若干之減額之狀態、時當多年宿望之領事裁判權撤廢之實現、於我司法部已大見事務之膨脹、際此時機、反爲配賦豫算之減額、實屬衷心難忍之事、務希各位充分認識現下之時局、對於上述之情形、予以諒察、努力求豫算運用之合理化、以期於事務之遂行毫無遺憾焉、